AÑO SEPTIMO — Núm. 2.383 Dirección, Redacción y Administración: AVENIDA DE MAYO 769 (Porte pago) Buenos Aires, domingo 15 de octubre de 1922

Todas las cartas destinadas a la Redacción deben ser dirigidas al director

Como el diario no puede responsabilizarse por los manuscritos que se le envíen, ruega a los autores guarden copia de ellos.

Dirección Telegráfica: EPOCA, Buenos Aires.

Teléfonos: U. T. Administración 7370, Avenida; Administrador, 7373 id.; Director, 7375 id. Redacción, 7372 id.; Publicidad, 7371 id.; Expedición, 7374 id.; con 20 aparatos internos.

Cooperativa: 3927, Central.

La Epoca

PRECIOS DE SUBSCRIPCION

CAPITAL

$ m|u. $ m|n. $ m|n. $ m|n.
Por mes 2.50. Trimestre 7.50. Semestre 15. Año 28

INTERIOR

$ m|n. $ m|n. $ m|n.
Trimestre 7.50. Semestre 15. Año 28

EXTERIOR

$ oro $ oro $ oro $ oro
Por mes 2.50. Trimestre 7.50. Semestre 15. Año 28

Número del día, 0.08. — Número atrasado (dentro de los 30 días), 0.20.

UNICA EDICION

15 DE OCTUBRE DE 1922

LA MORAL DE UNA INCIDENCIA

Si la ley electoral de la provincia de Córdoba, en cuanto fija el sistema para designar el Poder Ejecutivo, está fuera de la Constitución—y el dictamen jurídico autorizado así lo establece, — no cabe la menor duda de que el titular surgido de la aplicación de ese sistema no ejerce una investidura regular. Tal es el concepto por el cual fuera oportunamente desconocido. Concepto independiente, es claro, de la actitud legislativa que corresponde al Congreso por haber sido planteado en su seno un caso de intervención nacional. Así las cosas, cuando el Ministerio del Interior ha prescindido de Córdoba al notificar a los Gobiernos de Provincia de la transmisión del mando presidencial, no ha hecho más que aceptar la situación creada como un hecho irrevocable.

Pero "La Prensa", que tanto denostara el desconocimiento de la usurpación, a raíz de consumarse, da hoy un grito de alarma en presencia de la omisión antedicha y sale a la palestra en tren de amparo de una subversión calificada, no obstante compartir el diario la opinión de que la ley electoral de Córdoba vulnera las bases de la Carta Fundamental, según expresamente lo declara. Es deplorable la dialéctica con que pretende cohonestar este flagrante despropósito. Sostener que el Congreso tiene la solución constitucional del conflicto y, por tanto, no le es lícito adoptar actitudes a otro Poder, es confundir el sentido elemental de los términos. El Congreso puede intervenir a Córdoba, estando en funciones, como puede hacerlo el Poder Ejecutivo, hallándose aquél en receso, pero, incumbiendo al segundo el mantenimiento de las relaciones del Gobierno Nacional con los Gobiernos de Provincia, cae de su propio peso que, entendiendo ilegal la constitución de cualquiera de éstos, la lógica más simple le impone el deber de negarse a reconocerlo, librando a un acto posterior, de uno u otro Poder, la solución definitiva del conflicto.

Y hasta aquí la cuestión no sale del terreno estrictamente jurídico. Que si nos atenemos al cariz moral que presenta, en un orden de política superior, la unidad principista que vincula por solidaridad de origen y de ideal, en su acción y en sus propósitos, al Gobierno que se inicia con el Gobierno que ha fenecido, desaparece toda razón de discrepancia en el criterio del uno con el criterio del otro. La Unión Cívica Radical nació para reivindicar la pureza de las instituciones y erigirse en guardadora fiel de las conquistas que alcanzara. Va de suyo, entonces, que sus representantes deben desenvolverse y, en efecto, se han desenvuelto así hasta ahora, en el terreno de una estricta sujeción a las doctrinas que constituyen el decálogo del Partido. No es natural suponer que procedan de otra manera en adelante, porque la contradicción importaría una deslealtad a su mandato. De allí que sólo "La Prensa" y sus congéneres encuentren, en la omisión que tanto le molesta, una falla que no es sino una consecuencia con la línea de conducta que la nueva autoridad se ha propuesto seguir como continuadora regular de un orden de cosas explícitamente definido.

Pero aquél órgano, en su afán de cercar por todos lados al Poder Ejecutivo y exhibirlo en situación menguada con relación a sus altas miras, se pregunta, en nombre de la lógica, cuál es el principio en cuya virtud se desconoce al Gobierno de Córdoba después de haber reconocido su carácter de tal cuando presidió los comicios de los cuales surgieron los electores que en aquella Provincia contribuyeron a la consagración legal de la fórmula Alvear-González. La ofuscación ciega, es evidentemente, a los empecinados. Porque el Gobierno de hecho, que se repudia, empezó a actuar el 17 de mayo, en tanto que los comicios de referencia se llevaron a efecto el 2 de abril anterior, bajo un orden regular por su origen aunque atentatorio por sus actos. "La Prensa" discute, pues, en su obcecación, hasta con hechos falsos.

El incidente, por lo demás, no tiene importancia alguna. Es un mero detalle en el mecanismo administrativo. El Congreso sigue teniendo la palabra, respecto a Córdoba, y su voto es inexcusable en la materia, a menos de que un gesto de cordura del jefe de aquella situación, resignando, por sí y por todos los poderes, la investidura que detenta sin derecho, simplifique que los términos de la cuestión y apresure la devolución de la normalidad a ese Estado. Y es que no habrá quien sancione, ni por tolerancia siquiera, después de un plazo prudente, la continuación de un régimen subversivo que es la gran mancha negra en la República. Agravada la perturbación, día a día, por el sólo transcurso del tiempo, se impondrá preventivamente una actitud más radical. Que será la solución definitiva.

Propósitos sobre instrucción pública

Sugieren a "La Prensa" un comentario editorial las declaraciones formuladas por el ministro de Instrucción Pública acerca de su acción futura en el ramo de la enseñanza. Evidentemente, el diario se esfuerza por dar transcendencia a manifestaciones que no pasan de ser una exposición de propósitos loables pero elementales en un programa ministerial, además de ser los mismos que ha venido aplicando el último gobierno con excepcional beneficio para la cultura pública. Parece no percatarse "La Prensa" que al amplificar enfáticamente la enunciación de propósitos ministeriales les asigna una trascendencia que su autor sin duda no les atribuyó, porque su buen sentido le habrá indicado que ellos señalaban una senda harto trillada donde no hay posibilidad de descubrir tierras vírgenes a la realización de los designios educativos de la Constitución. El "beneficio de la igualdad escolar", comprendido en el derecho de aprender que enuncia el artículo 14 de la carta constitucional, inspira los preceptos de la ley de educación común del año 1884 y dá normas a la acción de las autoridades escolares encargadas de realizar sus fines.

El último gobierno, que ha creado alrededor de dos mil quinientas escuelas primarias en toda la República, ha puesto ese beneficio al alcance de todos los habitantes del país, aún en las más alejadas regiones de su territorio. De modo, entonces, que el propósito ministerial debe de ser simplemente continuativo, sobre todo, si se tiene en cuenta que en este ramo de la enseñanza su acción no pasa de ser legalmente indirecta.

En cuanto a la intención de modificar la orientación de la enseñanza común y secundaria en el sentido de que la juventud pueda aprovechar y explotar las riquezas naturales del país, moderando así la excesiva dedicación a las artes liberales, es una recomendable generalidad que informa el pensamiento de casi todos los que se han preocupado en el país de estudiar las relaciones entre la instrucción pública y el desenvolvimiento económico nacional. Con el tiempo y con la experiencia, se adquiere la certidumbre de que esa orientación es una modalidad social difícil de modificar en los programas escolares y que éstos, a lo sumo, solo pueden aspirar a favorecer vocaciones o a mejorar — como lo hacen las escuelas complementarias del Consejo de Educación — la preparación técnica de los adultos que siguen esos cursos.

Pero no se atiene "La Prensa" a comentar. También se aplica a sugerir, colocándose cómodamente en una posición tutorial con relación al nuevo ministerio. Y esas sugestiones o insinuaciones, de carácter agresivo, toman como objeto la reforma universitaria que continúa siendo la "bête noire" del rezagado pulpo. Convendría que el nuevo ministro se precaviese contra los lisonjeros arrullos de "La Prensa", y se pusiese en guardia contra sus consejos. Es una medida preventiva que le sería útil incluir entre sus propósitos sobre instrucción pública.

PUBLICIDAD

"La Prensa" agotada en el primer esfuerzo estéril hecho para combatir al gobierno saliente, busca en detalles ñoños que magnifica a su antojo, nuevos motivos de censura.

Hoy desbarra sobre la publicidad de los actos gubernativos llegando a la conclusión de que hay en ellos toda suerte de violaciones de orden constitucional motivadas por ocultaciones. Es completamente inexacto. Nunca hubo en la administración pasada ocultaciones y hasta puede decirse en materia de publicidad, que jamás el gobierno fué más amplio en la demostración pública de sus asuntos, llevados a cada paso hasta el debate y la discusión y se puede agregar que nunca hubo tanta tolerancia por su parte para todos cuantos quisieron discutirlas en cualquier forma.

Calamitosos rezongos del sentimiento periodístico despechado por las derrotas que la opinión ha infligido a sus aspiraciones, ahora como durante el gobierno que tanto combatieron, mueren en el vacío vergonzoso que ya es conocido.

Tercer Centenario de la canonización de Santa Teresa de Jesús

El Presidente de la Nación asistió a la misa efectuada esta mañana en la capilla de Santa Teresa

Con gran solemnidad ha celebrado hoy la iglesia Católica, el tercer centenario de la canonización de Santa Teresa de Jesús.

En todos los templos de la República, la fiesta que nos ocupa, ha dado motivo a ceremonias y cultos religiosos, en cumplimiento de disposiciones adoptadas por el gobierno de la iglesia.

En la Capital el acontecimiento fué solemnizado con gran pompa, habiendo sido durante toda la mañana realmente extraordinaria la afluencia de fieles a los templos.

Las solemnidades adquirieron especial significado en las iglesias del Carmelo, Corpus Christi y San José, que estuvieron a cargo de los Padres Carmelitas Descalzos; y en la de Santa Teresa, donde los cultos fueron dedicados a la memoria de doña Mercedes Castellanos de Anchorena.

Dió relieve a los cultos de Santa Teresa, la visita que efectuó esta mañana a dicha iglesia el Presidente de la República, Dr. Alvear. El primer magistrado asistió a la misa cantada que ofició el gobernador eclesiástico, monseñor Luis Duprat.

Corte permanente de arbitraje

Las cotizaciones correspondientes a Rusia

Con fecha 14 de marzo se recibió en nuestra cancillería una comunicación de nuestro representante diplomático en La Haya, donde se hacía saber a nuestro gobierno, que el de Holanda había pasado una circular a la oficina internacional de la corte permanente de arbitraje de la cual forma parte la República Argentina, y en la referida nota se informaba que el gobierno de Holanda había estado pagando, en concepto de amortizaciones que correspondían a Rusia, la suma de 19.473 florines.

Más adelante la nota expresaba que entendía de lugar que esas cotizaciones se hicieron colectivamente entre las demás potencias signatarias o que en su defecto, se suprimiera la cuota que corresponde pagar a Rusia.

Por el ministerio de R. E. se ha dado, un comunicado a nuestro ministro en La Haya, haciéndole saber que el gobierno argentino, está dispuesto a pagar las asignaciones que correspondan a Rusia hasta tanto esta nación pueda hacerlo con sus recursos.

Formación de tropas extranjeras

Por el Ministerio de Relaciones Exteriores se han dirigido comunicaciones a las legaciones del Uruguay, de Méjico, del Brasil y del Japón aquí acreditadas, transmitiéndoles la expresión de la viva complacencia con que el pueblo y gobierno argentinos, han visto la participación que las tropas de sus respectivos países han tomado en el desfile militar del 12 del corriente, en ocasión de la transmisión del mando.

Con este motivo, el ministro interino, doctor Le Bretón, cumpliendo encargo expreso del excelentísimo señor Presidente de la República, envía a las referidas legaciones las felicitaciones del primer magistrado por la forma correcta y brillante en que desfilaron dichas tropas.

De la colectividad italiana al Dr. Yrigoyen

Entrega de una placa

La placa entregada al ex presidente

La colectividad italiana ha rendido un homenaje al doctor Hipólito Yrigoyen, con motivo de su excepcional actuación en la presidencia de la República.

El homenaje consistió en la entrega de una bellísima placa de bronce y onix, obra del escultor T. Trafani. La placa representa dos figuras de mujer, una de las cuales, que simboliza a Italia, ofrece una corona de laurel a la otra, símbolo de la Argentina. En la parte superior se ve un busto en relieve del doctor Yrigoyen. A la derecha de éste se lee: "Gli italiani nell'Argentina a Ippolito Yrigoyen", y a la izquierda: "Merori e grati - 12 ottubre 1922".

En el acto de la entrega, que tuvo lugar el jueves pasado, la delegación nombrada al efecto expresó al doctor Yrigoyen la gratitud de los residentes italianos por las simpatías hacia ellos y su patria puestas de manifiesto por el ilustre mandatario. Agregó la delegación que la placa era una manera de perpetuar en materia inmortal los sentimientos experimentados por la colectividad italiana hacia el estadista argentino que más que ninguno se había hecho acreedor a su admiración y afecto.

El doctor Yrigoyen, después de agradecer el homenaje, dijo que él se había limitado a hacer justicia a la grandeza de Italia, país tan estrecha y cordialmente vinculado al nuestro. Manifestó, además, que el reconocimiento a Italia tenía que hacerse extensivo a sus hijos aquí residentes, ya que tanto debe la Argentina a sus esfuerzos, a su inteligencia, a su espíritu de progreso y a su capacidad para el trabajo.

Al retirarse, la delegación reiteró sus expresiones de admiración, al gran hombre de estado.

CARNET del VIAJERO

Museos, Bibliotecas y Paseos

MUSEO NACIONAL DE BELLAS ARTES — Arenales 654. — Abierto todos los días, de 9 a 12 y de 13 a 16.30.

MUSEO HISTORICO NACIONAL — Defensa 1600. — Abierto todos los jueves, domingos y días de fiesta, de 13 a 17.

MUSEO MITRE — San Martín 336.— Abierto todos los días, de 13 a 17.

MUSEO AGRICOLA — Santa Fe 9200.

NUEVO MUSEO DE MINERALOGIA Y GEOLOGIA—Maipú 1241. — Abierto al público los días hábiles, de 13 a 17. Los sábados, de 9.20 a 11.30.

MUSEO NAVAL—Florida 801.—Abierto los jueves y domingos, de 13 a 18.

MUSEO ETNOGRAFICO—Viamonte 430. Abierto los martes y viernes, de 12.30 a 16.30.

MUSEO NACIONAL DE HISTORIA NATURAL—Perú 208.—Abierto los lunes y jueves, de 10 a 16.

JARDIN ZOOLOGICO — Las Heras esquina Av. Sarmiento (Plaza Italia). —Abierto todos los días, de 7 a 17.

BIBLIOTECA NACIONAL—Mejico 564. —Abierta todos los días, menos los de fiesta, de 12 a 17 y de 21 a 23.

BIBLIOTECA POPULAR DEL MUNICIPIO — Corrientes 1615. — Abierta todos los días, de 13 a 18.30 y de 21 a 23.

BIBLIOTECA DE LA FACULTAD DE DERECHO Y CIENCIAS SOCIALES— Moreno 350. — Abierta todos los días hábiles, de 9 a 11.30 y de 13 a 15.30 y de 20 a 23.

BIBLIOTECA NACIONAL DE MAESTROS—Rodríguez Peña No. 935.— Abierta al público todos los días, de 8 a 22, (horario continuo). Sábados, de 8 a 12.

BIBLIOTECA DE POLICIA — Moreno esquina Cevallos. — Días hábiles, de 12 a 23 horas.

BIBLIOTECA DEL COLEGIO DE ABOGADOS—Palacio de Justicia, 7o. piso. — Abierta todos los días hábiles (menos los sábados), de 16 a 17.

BIBLIOTECA NACIONAL DE MARINA. —Florida 801. — Abierta de 9 a 12.

BIBLIOTECA DE LA FACULTAD DE CIENCIAS ECONOMICAS — Horario: de 8 a 12 y de 15.30 a 23. Sábados, de 8 a 12 y de 15.30 a 19.30.

Espectáculos

TEATROS

COLON — Mañana, a las 20.45, función extraordinaria popular: Aida, de Verdi, con Miguel Fleta, Gabriella Galli, Gilly Dinh, Gaudio Mansueto, Ofelia Nieto, Felipe Romito. Maestro-director, Gabriel Santini.

CERVANTES — Compañía dramática italiana de Dario Niccodemi.—Ultimas funciones.—Hoy, a las 16: L'Alba, il Giorno, la Notte. A las 21: La Vena d'Oro, La Macnina per Volare.

CERVANTES — El lunes 16, debut de la compañía inglesa de vaudevilles. Edgar Allan Brown.

COLISEO — Compañía italiana de operetas Bertini-Gioana. — Hoy, a las 21: La Casa de las Tres Niñas.

OPERA — Compañía argentina de comedias Roberto Casaux. Director artístico, Joaquín de Vedia. — Hoy, a las 21.15: Las Tres Marías, El Noy Pepet.

AVENIDA—Compañía española de operetas, zarzuelas y revistas Penella. —Hoy, a las 17.15 y a las 21.30: El Gato Montés.

SAN MARTIN — Compañía de sainetes, revistas y comedias Arata-Simari-Franco. — Hoy, a las 18 y a las 23: Allá en la Noche Callada... A las 21: ¡Vollá la City al Galope! A las 2: En la Puerta de un Boliche...

APOLO — Compañía cómico nacional de César Ratti. — Hoy, a las 18.15, a las 21 y a las 23: ¡A París, Muchachos! A las 22: El Café del Marsellés.

NACIONAL—Compañía nacional de sainetes, comedias y zarzuelas. Director, P. E. Carcavallo. — Hoy, a las 18, a las 21 y a las 23.15: Todo Bicho que Camina va a Parar al Asador. A las 22: Aunque no Queramos.

POLITEAMA — Compañía nacional de sainetes y revistas Vittone-Pomar.— Hoy, a las 18 y a las 22.15: Otra Cosa es con Guitarra. A las 21 y a las 23.15: Los Templos de Talía.

NUEVO — Compañía Batallán de grandes revistas. — Hoy, a las 18: Buenos Aires Embataclanado. A las 21.15, varietés Batallán: El Hada de las Perlas. A las 22.15: Buenos Aires Embataclanado.

ARGENTINO—Compañía nacional Florencio Parravicini. — Hoy, a las 21.15: Nido de Amor, Urutaú.

SMART PALACE — Corrientes 1283.— Compañía Pagano-Ducasse. — A las 17.30: La Propia Obra. A las 21: ... Y Diente por Diente, Almas que Luchan.

LICEO — Compañía nacional Orfilia Rico. — Hoy, Mamá Clara. A las 21: Una Novela Vulgar, Santa Ludovica.

BUENOS AIRES — Compañía de gran guignol Rivera-De Rosas.—Hoy, a las 17.30: Acidalia. A las 21.15: El Brujo. A las 22.15: Acidalia.

MARCONI—Compañía nacional de dramas y comedias Blanca Podestá.— Hoy, a las 17.30: Un Hombre. A las 21: La Mujer del Dentista, La Sombra.

VICTORIA — Compañía española de dramas y comedias Concepción Olona.—Hoy, a las 17.30: Cristobalán. A las 21.15: Receta Conyugal, Cristobalón.

COMEDIA — Compañía cómica española Lamas-León.—Hoy, a las 17: Las Corsarias. A las 18, 20.45 y 23: Sanatorio del Amor. A las 22: Una Noche en el Paraíso.

PORTEÑO — Compañía de sainetes y revistas La Porteña. Director artístico Carlos M. Pacheco.—Hoy, a las 18 y a las 23: ¡Araca, Qué Perra Vida! A las 21: La Víbora de la Cruz. A las 22: ¿Pué Hacés de Noche?

MAYO — Compañía española de zarzuelas y operetas García Burrueco. —Hoy, a las 18: El Ultimo Chulo. A las 21: Alma de Dios, El Tambos de Granaderos, Ultimo Chulo.

VARIEDADES Y CIRCOS

CASINO — Maipú 336. — Hoy, a las 16, matinée para familias. A las 20.45: gran éxito de Les Vieviaris, Kitty Crenelle, Rowland, De Rocroy y Co., Corn and Nell, Les Florences, profesor Eciero y toda la compañía.

HIPPODROME — Corrientes y C. Pellegrini. — Compañía Edén Circus. —Hoy, a las 18 y a las 21: dos grandes funciones tomando parte los clowns, tonys, payasos, caballos y perros amaestrados, la famosa troupe de enanos, el cuadro regional español y toda la compañía.

MAIPO (ex Esmeralda). — Esmeralda Núm. 443.—Exito de Enzo Fusco, melodista y Castro-Silva, danzas modernas y Madiah Kaly, bailarina hindú. — El viaje de Marcelo (actualidad).

FLORIDA — Galería Güemes. — Hoy, a las 16 y a las 21: Exito de Buonavoglia. La Tosca, Eva Príncipe. —Estreno: Rocas Hundidas.

SOLEIL. — Corrientes 3150. — Exito de Agudiez. — El afortunado, Conciencia culpable, Ladrón por amor.

PARQUE SARMIENTO — L. N. Alem y Callao.—Hoy domingo, tarde y noche función. Teatro, conciertos, bailes populares y atracciones.

NOTA — Para los Cinematógrafos ver la página de Teatros.

Homenaje de la Sociedad de Beneficencia al Dr. Yrigoyen

De los centenares de pergaminos recibidos por el doctor Yrigoyen de distintas asociaciones nacionales y extranjeras, expresándole la gratitud de éstas por diversos actos realizados durante su ejemplar presidencia, destacamos hoy el de la prestigiosa Sociedad de Beneficencia de la Capital, cuyo facsimil reproducimos y que recuerda uno de los tantos rasgos magnánimos del doctor Yrigoyen.

Se trata de una hermosa obra de arte, primorosamente ejecutada y que contiene la sencilla y elocuente dedicatoria que a continuación transcribimos:

"Al Excmo. Sr. Presidente de la Nación, don Hipólito Yrigoyen, en la terminación de su mandato.—La Sociedad de Beneficencia de la Capital ofrece este homenaje, interpretando a la vez que su propio reconocimiento, la gratitud de todos aquellos a quienes llevó consuelo y amparo con la generosa donación de los emolumentos de su alto cargo.— Asamblea del 13 de septiembre de 1922.—En Buenos Aires, a 12 días de octubre de 1922.—Inés Dorrego de Unzué, presidenta; Susana C. de Llobet, secretaria".

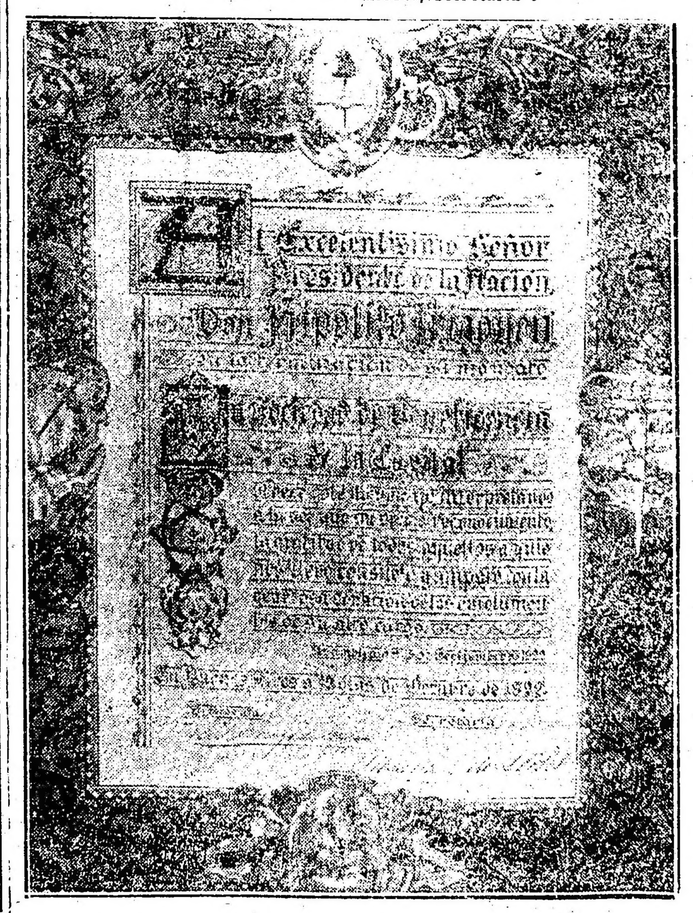

Seis años de gobierno

(DE "EL TIEMPO", DE CORDOBA)

"Termina hoy su mandato el primer Presidente del país, elegido en comicios libres con el concurso espontáneo y total del electorado argentino que encauzó definitivamente, su acción por la senda tranquila de la vida democrática después de haber conquistado palmo a palmo el terreno de sus libertades usurpadas por los gobiernos impopulares y oligarcas, continuación perfeccionada, pero con iguales características que aquellos que actuaron en la época turbulenta de la reorganización nacional.

Tarea improba la del partidario y la del crítico para juzgar la obra del Presidente Yrigoyen; el primero, se encuentra trabado por las hondas afecciones, sentimentales, nacidas de lo más profundo de la conciencia, y el segundo perplejo ante la formidable remoción de valores éticos y morales producida por la brusca transición política y social de la República.

El juicio nuestro, sincero pero no exento de estos factores, tiene el doble valor de ser hecho cuando termina un gobierno apreciado en el conjunto de sus obras, y no por el panegírico o el ditirambo.

Seis años de lucha tenaz, en que los núcleos desalojados del poder se encastillaron en las cómodas posiciones de la oposición, han reclamado un carácter inflexible, una voluntad férrea, y una integridad indiscutible para llevar a feliz término una misión cuyo programa se fué esbozando a medida que se manifestaron las necesidades.

Y, para dar mayor realce a la obra, cuatro años de su período, sufrieron la influencia desastrosa de la conflagración europea, cuya gravitación en la vida económica de los pueblos fué tal, que necesitó un cambio total de orientaciones para lograr recobrar el equilibrio financiero del mundo.

Precisamente, de ese conjunto de calamidades, surgió como contraste la más grande y perdurable de las acciones del doctor Yrigoyen, irradiando enseñanzas nobilísimas a los pueblos desde la cátedra argentina en Ginebra, cuando se elevó sola pero conciente de su justicia, la doctrina sin odios y sin prevenciones, de que, los enemigos acaban cuando terminan las guerras, y que, en el concierto de las naciones no caben los distingos de réprobas y predilectos, de poderosos o débiles, de vencedores o vencidos.

Muy propia de nuestra idiosincrasia esa valentía temeraria, y esa generosidad ingenita; el ridículo artificial en que se quiso hacer caer nuestra doctrina dentro y fuera del país, ha sido disipado por la realidad de las cosas, y poco más tarde los estadistas y los hombres de gobierno de la vieja Europa, han tenido que claudicar de sus pensamientos expresados, y acogerse a los postulados argentinos tanto más grandes cuanto más combatidos.

La política internacional es suficiente para dar relieves propios a la personalidad del que la inspiró y ejecutó; la interna, intrincada por la enormidad de problemas a resolverse y de intereses puestos en juego, tiene sin embargo características inconfundibles de rectitud renovadora, ejerciéndose el poder con energía y al mismo tiempo con conciencia de la responsabilidad que cada acto importa.

Su tarea ha sido ardua, y los primeros años de su gobierno, tuvieron que dedicarse por entero a desarraigar los vicios y las prácticas perniciosas del pasado; llega al fin de su período, y recién pudo iniciar la tarea realmente constructiva que será a no dudarlo, el basamento de actuaciones futuras de su sucesor.

Los que miraron los acontecimientos con el odioso sectarismo político, ven en el gobierno que fenece un signo de demagogia y de desorden, sin detenerse en el análisis de los hechos y sin medir el alcance del pensamiento que los provoca.

Un gobierno tímido hubiese fracasado lamentablemente frente a las mordeduras de las oposiciones sistemáticas encastilladas en el Congreso; uno de enérgica acción como el que hoy termina su mandato, apenas ha podido vencer las fuerzas regresivas que lo trabaron durante seis años.

Queda para los estadistas el análisis detenido de las cifras y de los hechos mínimos; el pueblo aprecia los grandes rasgos de las gestiones del mandatario y le da su conformidad que legaliza y justifica cualquier acto, con la suprema sanción de su soberanía.

Como a influjos de viejos recuerdos, el radicalismo se congrega hoy en la Casa Rosada, para llevar hasta la presidencia al grande hombre electo, y para llevar en sus filas caldas y entusiastas al mandatario que subió y desciende con su más amplia confianza.

Figuras de repúblicos, Yrigoyen y Alvear comparten en estas horas históricas los aplausos de la opinión pública que se los prodiga sin recatos: al uno como precursor, y al otro como destinado a consumar una obra inspirada por los anhelos de un gran partido".

Nueva carta geográfica del país

Una obra importante

La Administración de los Ferrocarriles del Estado, tan dignamente presidida por don Domingo Fernández Beschtedt, el decidido funcionario gestor del febril desarrollo de los F. F. C. C. de fomento nacionales, ordenó hace dos años la preparación de un conjunto donde estuvieran vertidos todos los antecedentes cartográficos que tuvieran atingencia con las zonas en que era menester formular anteproyectos de expansión, pues no existía en la dependencia elemento que pudiera servir de guía para orientar las mismas.

Fué encargada tal misión a la Dirección de Tierras, Colonización y Fomento, que dirige el ingeniero geógrafo don Mariano S. Barilari, la que después de ímproba labor ha finalizado la misión encomendada, presentando como fruto de ella, un exponente acabado de las energías del país en sus medios de transporte. La presentación física clara y correcta en formato cómodo y conjunto atrayente, de esta nueva carta geográfica viene a llenar una función altamente encomiable, pues facilitará conocimientos y antecedentes aplicables al buen servicio administrativo, los que carecían de tan útil elemento desde hace muchos años.

Observado detenidamente el ejemplar que nos ha remitido la Dirección de Tierras, Colonización y Fomento, llegamos a la conclusión siguiente: que es un trabajo insuperado hasta hoy en la materia por la nitidez, cla-

Cap Norte

1er Viaje

19 Octubre

ridad e irreprochable presentación, haciéndose por tal causa acreedores de una unánime felicitación tanto quien ordenó su preparación como quien la llevó a tan feliz término.

Asunción del mando Presidencial

Telegramas de gobernadores de Provincias al Ministro del Interior

En el Ministerio del Interior se han recibido varios telegramas de gobernadores de provincia, dirigidos al doctor Matienzo, por los cuales los respectivos mandatarios acusan recibo de la comunicación oficial dando cuenta de la asunción del mando por el doctor Alvear y de la composición del gabinete.

Dicen así los mencionados despachos:

A S. E. señor Ministro del Interior, Dr. José Nicolás Matienzo. — Buenos Aires. — Al darme por notificado de la asunción del mando presidencial y constitución de su gabinete por el doctor Alvear, formulo votos muy sinceros y fervientes por que el alto espíritu de patriotismo y democracia que lo informan inspire la gestión y asegure el éxito del nuevo gobierno federal, en bien de la patria y gloria de quienes entran a componerlo bajo los mejores auspicios. Saludo a V. E. con mi consideración distinguida. — Ramón Mihura — J. Beracochea.

SALTA, octubre 13 de 1922. — Ministro del Interior, Dr. José Nicolás Matienzo. — Buenos Aires. — Tengo el agrado de dirigirme a V. E. acusando recibo atenta comunicación telegráfica de ayer por la que se informa a este gobierno que el Excmo. señor Presidente de la República doctor Marcelo T. de Alvear ha asumido el mando de la Nación y nombrado el nuevo gabinete nacional. Ofrezco a V. E. las seguridades de mi mayor consideración. — A. Guemes, gobernador de Salta.

SANTIAGO DEL ESTERO, octubre 13 de 1922. — A S. S. el señor Ministro del Interior doctor José Nicolás Matienzo. — Buenos Aires. Me es grato acusar recibo del telegrama de V. E. en el que se sirve comunicar a este gobierno, que el doctor Marcelo T. de Alvear ha asumido el mando supremo del país, como asimismo la forma en que ha sido constituído su gabinete. Saludo a V. E. con mi consideración distinguida. — M. C. Cáceres, gobernador — Santiago Maradona, ministro de Gobierno.

JUJUY, octubre 13 de 1922. — Excmo. Ministro Interior, doctor José Nicolás Matienzo. — Buenos Aires. — Tengo el agrado de dirigirme a V. E. acusando recibo de su telegrama mediante el cual comunica que el doctor Marcelo T. de Alvear ha asumido el mando presidencial y constituído su gabinete. Me es altamente grato manifestarle que este gobierno formula los más sinceros votos por su actuación como secretario de estado como asimismo por su felicidad personal. Saludo al señor ministro con mi más distinguida consideración. — Pacífico Arnedo — Miguel A. Tasco.

LA RIOJA, octubre 13 de 1922. — A S. E. el señor Ministro del Interior, doctor José Nicolás Matienzo. — Buenos Aires. — Tengo el agrado de dirigirme a V. E. a objeto de acusar recibo del atento despacho telegráfico de fecha 12 del corriente, por el que se sirve hacer saber a este gobierno que con la misma fecha ha asumido el mando gubernativo de la Nación S. E. el doctor Marcelo T. de Alvear y constituído su gabinete en la forma que en el mismo expresa. Con tal motivo saludo a V. E. con mi consideración distinguida. — R. S. Corominas, gobernador interino. — Benjamín de la Vega, ministro general de Gobierno.

SAN LUIS, octubre 13 de 1922. — San Luis. — A S. E. el señor Ministro del Interior. — Buenos Aires. — Acuso recibo del telegrama de V. E. de fecha 12 del corriente, en el que le comunica a esta intervención nacional qu el Excmo. señor Presidente de la Nación doctor Marcelo T. de Alvear ha asumido el mando y ha constituído su gabinete, designando Ministro Secretario de Estado en el Departamento del Interior a V. E.; en el de Relaciones Exteriores y Culto, al doctor Angel Gallardo; en el de Hacienda, al doctor Herrera Vegas; en el de Justicia e I. Pública al doctor Celestino Y. Marcó; en el de Guerra, al coronel Agustín P. Justo; en el de Marina, al almirante Manuel Domecq García; en el de Agricultura, al doctor Tomás Le Bretón, y en el de Obras Públicas, al doctor Eufrasio S. Loza. Saludo a V. E. con mi consideración más distinguida. — Julio C. Nino, ministro general.

CORRIENTES, octubre 13 de 1922. — A S. E. el señor Ministro del Interior, doctor José Nicolás Matienzo. — Buenos Aires. — Tengo el honor de acusar recibo del telegrama de V. E. fecha de ayer comunicando que el Excmo. señor Presidente doctor Marcelo T. de Alvear, ha asumido el mando supremo de la Nación y constituído su gabinete con los ciudadanos enumerados. En esta oportunidad complázcome en manifestar a V. E. que el de esta provincia, como agente natural del gobierno federal y anhelando cooperar al prestigio de la República y el éxito institucional del nuevo gobierno, ofrece su más decidido concurso para realizar los altos propósitos enunciados por el Excmo. señor Presidente encaminados a consolidar cada vez más los grandes destinos de la Nación. Saludo a V. E. con toda consideración. — José E. Robert, gobernador. — M. A. Bermúdez, ministro de Gobierno.

El subsecretario del Departamento del Interior recibió comunicaciones de los gobernadores interinos de los territorios del Chubut y Neuquén, acusando recibo de la comunicación sobre el cambio de gobierno.

Saludo del canciller brasileño al ministro Loza

El ministro de Obras Públicas, doctorLoza, ha recibido el siguiente despacho telegráfico del canciller brasileño, doctor Acevedo Marques:

"Al ministro Eufrasio Loza. — Buenos Aires.

Presento a V. E. mis sinceros cumplimientos y votos de felicidad en la gestión de importancia que el ilustre presidente Alvear le ha conferido. — Azevedo Marques, ministro de Relaciones Exteriores."

Esta mañana se efectuó el sepelio de los restos del Dr. Roberto Wernicke

La ceremonia da lugar a una sentida manifestación de pesar

Tuvo lugar esta mañana en el cementerio de Disidentes, en la Chacarita, el acto del sepelio de los restos del doctor Roberto Wernicke.

Esta ceremonia dió lugar a una imponente manifestación de pesar poniéndose de manifiesto en dicho acto las innumerables simpatías que había solido granjearse en vida el doctor Wernicke, dentro de nuestros círculos sociales profesionales y universitarios.

Todo lo más representativo de estas entidades se hallaba congregada en la necrópolis a la hora del sepelio, queriéndose en esta forma tributarse al sabio maestro el homenaje del recuerdo.

Numerosas fueron las instituciones científicas y culturales que se hallaban representadas, las que a su vez habían designado delegaciones que después de velar el cadáver del doctor Wernicke concurrieron al sepelio.

Al ser depositado el ataúd hicieron uso de la palabra el doctor Julio Iribarne, decano de la Facultad de Ciencias Médicas, que lo hacía en representación y encargo especial de la Universidad Naional; el doctor Ignacio Imaz, por la Facultad de Medicina; por el Segundo Congreso Nacional de Medicina y Asociación Argentina de Medicina el doctor Pedro Escudero y el doctor Ricardo Rojas en nombre de la Facultad de Filosofía y Letras.

Todos los oradores, en sentidas y conmovedoras palabras hicieron resaltar las virtudes y obra del doctor Wernicke, ya fuera como facultativo o investigador, haciendo ver a la vez que había sido un sincero e incansable propulsor de la ciencia, a quien la humanidad le debía más de un desvelo.

Poco antes de mediodía terminó la triste ceremonia que dejará imborrables recuerdos en cuantos la presenciaron.

Telegrama de los radicales de La Rioja al Gobernador Rincón

Publicamos a continuación el telegrama que el Gobernador de La Rioja, doctor Benjamín Rincón, actualmente en esta capital, ha recibido de los radicales de aquella provincia:

La RIOJA, octubre 14 — Gobernador Rincón — Buenos Aires — Al terminar su gobierno el doctor Yrigoyen y asumirlo el doctor Alvear, el comité Vicepresidente Pelagio B. Luna envió votos de aplauso y solidaridad por su brillante y encomiable gestión administrativa al primero y felicitación al segundo, con la impresión de que sus conciudadanos esperan la continuación de la obra de reparación institucional, dada sus virtudes cívicas como leal y sincero colaborador de uno y otro. Reciba igualmente nuestra calurosa felicitación, rogándole quiera presentar nuestros respetos y decisión partidaria a ambos.

Saludan a V. E. muy atentamente. —Lidoro J. N. Aguirre, presidente; Fidel F. Tula, Francisco Ríos, Juan R. Flores, Atanasio Luna, Abel Herrera, Carlos A. Llanos, Jacinto de la Colina y Otañez, Alberto F. Strafezza, José A. Brizuela, Miguel Angel Strafezza, Valentín García, Pablo P. Luna, Natalio Luna Olmos, Felipe Brandán, Luis P. Rivolta, Diógenes Vargas, R. Glymberg, Segundo Lucero, Ermelindo V. Gómez, Nicolás S. Vargas, A. Fatu, José Landro, Agustín Olivera, Victoriano Zárate, Domingo Carrizo, Alejandro Hicijo, Ramón F. Herrera. Siguen más firmas.

Nuevo vice director del Museo Histórico Nacional

Por decreto del Poder Ejecutivo, acaba de ser nombrado vice-director del Museo Histórico de la Nación, el señor José Agesta.

José Agesta

El nombramiento del señor Agesta ha sido recibido con mucha complacencia, por tratarse de un distinguido correligionario, con actitudes suficientes para desempeñar con la debida eficiencia el cargo que se le ha confiado.

En el camino La Plata-Avellaneda

Inauguración de las obras para el pasaje a alto nivel

El día miércoles 18 del corriente a las 16 horas serán inauguradas las obras para el pasaje a alto nivel del camino La Plata - Avellaneda a inmediaciones de la estación Gerli, sobre las vías del F. C. del Sud. Con tal motivo será colocada la piedra fundamental por el gobernador de la provincia de Buenos Aires, señor José Luis Cantilo, ya que tales obras serán realizadas con la cooperación de dicho gobierno.

La empresa del F. C. del Sud, ha distribuído muchas invitaciones para ese acto que promete resultar muy lucido.

Felicitaciones al ministro de Obras Públicas

El doctor Loza recibe comunicaciones del interior de la República

Con motivo de su designación para ocupar la cartera de Obras Públicas, el doctor Loza ha recibido numerosísimos mensajes de felicitación.

Damos más abajo algunos de ellos.

De los ferroviarios de los Ferrocarriles del Estado:

A S. E. el señor Ministro de Obras Públicas de la Nación, Dr. Eufrasio S. Loza. —Acepte V. E. el respetuoso saludo y jubilosas felicitaciones que en esta hora histórica y solemne para la Patria le enviamos los ferroviarios del Estado formulando fervientes augurios de acierto y eficaz gestión administrativa en la cartera de Obras Públicas de la Nación con la que tan dignamente ha sido investido y a la cual llega vuestra luminosa personalidad pletórica de honrosos méritos y virtudes ciudadanas. La colectividad ferroviaria entiende y espera encontrar en V. E. al *magistrado* sereno y laborioso, celoso y equitativo y justiciero que reconocerá nuestros legítimos derechos que la ley del salario mínimo nos acuerda y que por discrepancias de criterios sobre el alcance de ella hemos sido excluídos del beneficio que nos corresponde al aplicarla, pero confiamos que V. E., avocándose su estudio sabrá interpretar el espíritu de la misma, aquilatar los amargos sacrificios del trabajo y profundos sinsabores que comportan los diferentes servicios ferroviarios. Su acrisolada honradez, su probidad y sólida mentalidad y su heroica vida cívica puestas invariablemente al noble servicio de las más puras y gloriosas idealidades políticas constituyen hermosa garantía de incalculable y benéfica labor en pro de los intereses colectivos dependientes de ese Ministerio que tan acertadamente acaba de confiar en sus ínfimas manos, con exquisito tacto el Gobierno Nacional. Firman este telegrama más de 170 personas.

El doctor Loza ha contestado este telegrama en los siguientes términos:

Al acusar recibo de su atento telegrama y agradecerles los conceptos del mismo, cúmpleme hacerles saber que el pedido que formulan merecerá toda mi atención y será resuelto dentro de breve término de acuerdo con los principios de alta justicia y equidad que informarán todos los actos de este Ministerio, habiendo por pronta providencia recabado en el día, de la Administración de los Ferrocarriles del Estado, los informes pertinentes. — (Fdo.): Eufrasio S. Loza, Ministro de Obras Públicas de la Nación.

CATAMARCA—En mi carácter de vicegobernador en ejercicio del Poder Ejecutivo cumplo un grato deber como magistrado a la vez que un íntimo placer como amigo personal en felicitar a usted por la alta investidura de Ministro Secretario de Estado. Formulo votos porque tan honrosa y merecida distinción sea en bien de la Patria y del prestigio personal de V. E. — Osvaldo Gómez.

VILLA ROSARIO. — Felicitámosle por honrosa y merecida distinción al designarle ministro de Obras Públicas de la Nación. Saludámosle. — R. Arguello Rodríguez, Colazo, Lindes, Ferreyra, Carballo, Cuestas, Teodosio Ferreyra, J. Alvarez Luque, Rafael Liendo, Pedro Sagues, M. A. Varas Ludueña Luque, Luis Fuentes, J. Correas, Manuel Peñaloza Vidal Guzmán, José B. Liendo, Marcial Amuchástegui, Santiago Ceroni.

ALTA GRACIA. — Nos es grato felicitar a S. E. por la merecida designación de que ha sido objeto por parte del señor Presidente llevándole a un puesto desde el que pueda hacer grandes servicios al país en general y a nuestra querida provincia. Los radicales del departamento Santa María se sienten satisfechos con su entrada en el Ministerio y saludan a V. E. del modo más cordial. — José Ferreyra, E. V. Córdoba, Guillermo Almada, F. Almada, Abundio González, J. M. González, Agustín Tabares Onofre Almada, Rafael González, G. González, Rosario Tabares, G. González, Agustín Heredia, S. Heredia, Isidro Tissera, M. Aguirreberrey, Carlos Camara, Moisés Almada, Antonio Villagra, Nicolás Moyano, Eduardo López, Ramón Tabares, Ramón González, R. V. Cetrangolo, G. Mazzuco, Carlos J. Bossi, T. R. Gigena, C. Mazzucco.

RIO SEGUNDO. — Hoy ofrecí sacrificio pidiendo felicidad y acierto. Felicítole. — Presbítero Genaro Figueroa, cura de Río Segundo.

CORDOBA. — Reitero felicitaciones augurándole gran éxito. Afmo. — David Linares.

SAN FRANCISCO (Córdoba). — El departamento San Justo envía por nuestro intermedio al esclarecido comprovinciano sus plácemes por la merecida distinción de que ha sido objeto y confía en que contribuya a resolver sus necesidades y la actual situación por cuanto vuestra excelencia está perfectamente compenetrado. Saludamos a V. E. muy atte. — Alejandro Gallardo; Augusto Boero.

CATAMARCA. — Quiera aceptar mis cordiales felicitaciones por su designación para tan alto cargo que asegura al país una acción eficaz para su engrandecimiento. Con respetuosa consideración, salúdale — Obispo Piedrabuena.

CORDOBA. — Felicítole por la merecida distinción y reciba las más sinceras felicitaciones de su amigo José López Nonoga.

CORDOBA. — Reciba el afectuoso saludo de uno de sus amigos que más sinceramente aprecia y reconoce sus altos méritos personales, le felicita y desea éxito su amigo. — Julio Rodríguez de la Torre.

SANTA FE. — Complacido en presentarle mis felicitaciones, augurándole el mejor éxito en sus funciones. Atentamente le saluda. — Rafael Peralta Ramos.

BUENOS AIRES. — En nombre Junta Nacional Comité Pro Candidatura Alvear, plácenos presentarle sinceras felicitaciones con motivo acertada designación que ha sido objeto, así como nuestra entusiasta adhesión. — Demetrio J. Pérez, presidente; Quirce Pujol, secretario.

SANTA ROSA (P. C.). — Tengo el honor de presentar a V. E. mis respetos y felicitaciones por el cargo a que ha sido elevado con el aplauso unánime del pueblo por el primer magistrado de la Nación, que se inicia con el nuevo gobierno del país. Saluda a V. E. con toda consideración — Baldomero Tellez, gobernador interino.

CORDOBA. — En nombre de la Sociedad de Beneficencia de Córdoba, y por especial disposición de la misma, cumplo con el grato deber de saludar a V. E. y presentarle sus felicitaciones por la honrosa designación recaída en su persona al ser nombrado ministro de Obras Públicas de la Nación. Saluda al señor ministro con su consideración distinguida — Elisa Deheza de Martínez, presidenta; Aurora Rodríguez de la Torre, secretaria.

CORDOBA. — Su talento y la austeridad de sus virtudes ciudadanas constituyen la más segura garantía de brillante éxito en el ejercicio de las tareas ministeriales que tan acertadamente se le han confiado. El país lo espera todo de su acción progresista y descollante y sus amigos lo sabemos plenamente capacitado para satisfacer con amplitud esas legítimas aspiraciones. Felicítale y salúdale. — A. Gallegos Sánchez.

CORDOBA. — Reciba mis francas felicitaciones por el alto cargo discernido que sabrá honrar el ciudadano eminente. — Carlos J. Rodríguez de la Torre.

CORDOBA. — Acepte mis felicitaciones y mis votos por su felicidad personal. — Salúdalo David de Villafañe.

MENDOZA.—Felicítole amistosamente por su importante designación. Usted sabrá honrarla. Construir, edificar, progresar, es hacer la felicidad dentro de la santa paz. Qué hermoso culminar nacional mientras la barbarie destruye lejos de nuestra patria. Afectuosamente.—Agüero.

SANTA FE.—Compláceme presentar a V. E. mis más efusivas y sinceras congratulaciones por el alto honor discernido por el nuevo primer mandatario de la República, augurándole completo acierto en la difícil gestión que se le ha confiado. Salúdalo con distinguida consideración.—C. Mendieta, ex vicegobernador de la provincia en ejercicio.

TOTORAL.—Lo felicito efusivamente, deseándole éxito y felicidad en su ministerio. — Luis Felipe Allende.

RIO TERCERO.—En nombre propio y pueblo Río Tercero felicito nuevo e ilustrado ministro Obras Públicas Nación, esperando fundadamente que actuación secretario Estado será fecunda para Córdoba, cuna del ilustre correligionario y amigo. Confiamos en que espíritu progresivo dará culminación obras dique, vinculando una vez más su nombre a grandes iniciativas digna de su cerebro y corazón. Salúdalo.—Pedro Marín Maroto.

MONTE CRISTO. — Presentamos nuestra congratulación en el día de su designación oficial para el Ministerio de Obras Públicas de la Nación, cargo honroso que traduce generosas promesas para Córdoba.—Pedro N. Caro, Tránsito Pérez, Andrés J. Bercovich, Rodolfo Toledo Pérez, Miguel D. Aráoz, Roque Ramos, Froilán Casas, Rómulo Díaz, Indalecio Casas, José Argüello, Domingo Chaves, José Carreno, Pedro Sarmiento, Rosendo Casas, Miguel G. Vázquez, José Carreño, Eudosio Almada, Amaro Salas, Roque Palau, Manuel Almada, Ramón Montenegro, Manuel Taborda, Ramón Vallejos, Pedro Díaz, Ramón Medina, Rafael Carmona, Fidel Vieyra, Ramón J. Olmos, Julián Almada, Ramón Brochero, Waldino Almada, Domingo Nogal, Alejo Pérez, Julio Toledo Pérez, Modestino Toledo, Víctor G. Pietri.

DOLORES (Córdoba).—Al ilustre comprovinciano y distinguido correligionario nuestras felicitaciones muy sinceras en este día inaugural de su ministerio, esperando que ha de vincular su nombre al país por fecundas iniciativas de progreso. Saludámosle. — Manuel Soto Torres, Rafael Castellanos, J. L. Bonaparte, G. Leyba, F. Cortés, D. A. Bonaparte, Carlos Ahumada, J. A. Navarro, Fructuoso Mercado, Ernesto Arrieta, Nicolás T. Romero, Jorge Castellano, Augusto Casaletti, G. Torres Carranza, M. J. Galván, E. S. Quevedo, Jesús Vidal, Virgilio Fernández, Pedro Funes, Angel González.

Sellos de Goma...
...Chapas de Bronce, etc.
Casa VACCANEO
(Plaza Mayo) U. T. Av. 1298
Diagonal Sud 564 Bs. Aires

La función de gala realizada en el Colón en honor de las embajadas extranjeras, asumió brillantes proporciones

Asistieron a la fiesta el presidente y el vice-presidente de la Nación

El Dr. Alvear fué objeto de calurosas demostraciones de afecto

Fué una brillante velada la que tuvo lugar anoche en la sala del Colón, en honor de las embajadas extraordinarias a la transmisión del mando presidencial.

Nuestro primer coliseo presentaba un aspecto magnífico. Concurrido por lo más selecto de nuestro mundo social y político, que rendía su homenaje de simpatía a los miembros de las misiones extranjeras, el ambiente era propio de las fiestas más suntuosas, realzado por el brillo de los uniformes de los marinos y militares de diez y seis países amigos que se hicieron representar extraordinariamente en las fiestas de la asunción de la primera magistratura por el doctor Alvear.

A las 21 y 15 horas, el Presidente de la República, doctor Marcelo T. de Alvear, llegó al Colón, acompañado por su ministro de Guerra, coronel Justo. Su presencia fué saludada por repetidos y prolongados aplausos.

Al llegar al palco oficial, la sala irrumpió en una franca manifestación de simpatía.

El doctor Alvear permaneció en su palco durante toda la función, acompañado por el vicepresidente doctor Elpidio González, a quien había invitado especialmente, por sus ministros y algunos altos jefes del ejército y de la armada.

Casi toda la fila de los palcos-balcón, estaba ocupada por los miembros de las embajadas extraordinarias.

El avant-scene de la derecha, se hallaba ocupado por la esposa del Presidente de la República, señora Regina Pacini de Alvear, acompañada de las señoras María Antonio Pereyra Iraola de Herrera Vegas, Sara Girado de Domecq García, Rosario S. de Loza y Zulema Jofre de Barilari.

Estaban en el avant-scene de la izquierda, el intendente municipal, doctor Carlos S. Noel y los señores José Luis Cantilo, Enrique Mosca, Carlos W. Lencinas, Rincón, Ricardo Pereyra Rozas, Fernando Saguier, José Casás y el intendente municipal de Rosario.

A la esposa del intendente municipal, señora Josefina Acosta de Noel, que ocupaba un palco bajo, acompañaban las señoras Blanca Lyon de Eyzaguirre, Adriana Pardo de Searle y los señores Víctor Eyzaguirre, Ricardo Searle y Joaquín de Anchorena.

Se hallaban también en la sala, además de los miembros de las embajadas extraordinarias y del cuerpo diplomático, las señoras:

Delia Alvear de Ocampo, marquesa de Salamanca, Sara Unzué de Madero, María Elina Harilaos de Vela, Elena Hamilton de Villegas, María Carlota Peralta Alvear de Gowland, Sofía Piñeyro de Ayarragaray, María Rita Romero de Oliver, María Luisa Martínez de Leloir, Inés Alzaga de Gómez, Amelia Arrotea de Muñoz, Lucrecia Campos de Travers, María Girado de Pereda, Josefina Madariaga de Chas, Adriana Harilaos de Arrillaga, Teresa Browne de Wilson, Adela Gramajo de Patrón Costas, Rosario Ferreyra de Figueroa, Nelly Cabrera de Bernet de Caballero, Adela Ugarte de Aguirre, Julia Larrazábal de Acevedo, Virginia Acosta de Gowland Buttner, Ana Elía de Ortiz Basualdo, Adela Quintana de Moreno, Marta Cantilo de Anchorena, Adela Unzué de Leloir, María Unzué de Alvear, Josefina Achával de Cantilo, Mercedes Unzué de Quintana, Matilde Negrotto de Mitre, María Teresa Quintana de Pearson, María Elena Alvear de Santamarina, Adelia Harilaos de Olmos, Susana Casares de Llobet, Elvida de la Riestra de Láinez, Rosa Altgelt de Tornquist, María Luisa Lacasa de del Valle, María Teresa Pearson Quintana de Alzaga, Emma Gowland de Naón, María Elina Peralta Alvear de Láinez, María I. de Pradere, Sara Reynoso de Castaño, María Justa Reynoso de Cabral, Sara Saavedra Stegman de Pradere, Mercedes Uriburu de Artayeta, Cristina Avalos de Calderón Cousiño, Magdalena Castro de Ortiz Basualdo, Sara Escalante de Maura, Felisa Ortiz Basualdo de Alvear, Silvina Lynch de Estrada, Agustina Constanzó de Malaver, Amalia Díaz de Freijo, Luisa Rojo de González Martínez, Dolly Mills de Mastroggianni, María Elena Braña de Amaya, Sara Randle de Maglione, María Girado de Pereda, Enriqueta Devoto de Straten Ponthoz, Laura Salas de Peña, María Robertson Lavalle de Agote, Agustina Carabassa de del Carril, Magdalena Peña de Aldao, Isabel Ami de Danvila, Laura Carlés de Guerrico, Josefina Alzaga de Sánchez, Fanny de Peña, Leonor Quirno Costa de Terry, madame Clausse, baronesa de Lamarzelle, Marta Ramos Mejía de Viale, Raquel Cárdenas de Guerrero, Carmen Oliden de Zuberbuhler, Juana Harriz de Vidal, lady Mallet, Adela Saguier de Paz, Josefina Palacios de Vidal Molina, María Peñalful de Sañartu, Amelia Udaondo de Iriarte, Amalia Amoedo de Terry, Josefina Zuberbuhler de García Fernández, Ana Teresa Ortiz Basualdo de Olazábal, Celina Pradere de Lagos, Mrs. Blair, María Acosta de Farini, Albertina T. de Varangot, Irene Jorge de Socas, Ema Bullrich de Jiménez Zapiola, Carmen Quirno Costa de Socas, María Obdulia Rivero de Caballero, Rosario Pizarro de Cabezas, María Elvira Alvear de Colmegna, Elena B. de Deior, María Luisa Unzué de Aldao, Alcira Quirno Costa de Bilbao, Francisca de Gama Cerqueira de Toledo, María Martel de Coll, Mercedes Quintana de Santamarina, Silvina Lynch de Estrada, Jovita Gómez Pombo de Oyuela, condesa de Felizzano, Isabel Martelli de Casás, Alcira Quirno Costa de Ortiz, Carmen Zapiola de Quesada, Ernestina Llavallol de Acosta, Corina Escalada de Martínez Campos, María Luisa Larreta de Pradera, Luisa E. de Usher, María Teresa Fynn de Farini, Dámasa Saavedra Zelaya de Lamas, Magdalena Martell de Cernadas, Rosa Berraondo de Posadas, Manuela Arana de Berraondo, María Ignacia Casares de Grondona, María S. de Chas, Matilde Ortiz Basualdo de Zuberbuhler, María Elena Braña de Amaya, Flora Villate de Anchorena, Carolina Lena de Argerich, María G. de Unánue, Sara Villegas de Gilardi, Elina de la Serna de Castaño, Justa Dose de Zemborain, Cora Zemborain de del Carril, María Josefa Meeks de Villegas, Fernanda Lastra de Terrero, María Elena Semprún de Caride, María Elena W. de Rodríguez, Joaquina Obejero de Cabal Cullen, Elena Villegas de Díez Ocampo, Enriqueta Quirno Costa de Lastra, Raquel Buschiazo de Damianovich, María Julia De Bary de Bidau, Josefina de la Lastra de Malbrán.

Señoritas: María Luisa Constanzó, Lila Bermejo, María Teresa y Carlota Aldao Agote, Adelia Acevedo, Mercedes Tornquist, Ana María y Teodosia Berraondo, Ester, Sara y Carmen Saguier, Mercedes Arana, María Julia y María Luisa del Valle, Susana De Bary, María Luisa Agote, María Teresa Bravo, María Clementina Villegas, Delia Alzaga Unzué, Carmen y Nora De Bary, María Eugenia Domecq García, Sara y Julieta Maglione, María Adela Ayarragaray, Hortensia y Corina Berdier, Lola Santamarina, Inés Anchorena, Luisa Cantilo, Clara y Delia Carmen Ocampo, Celia y María Luisa Varangot, María Luisa Martínez de Hoz, Enriqueta Figueroa, Elena Saguier Santamarina, Teresa, Julia y Clara Cuervo Márquez, Adela y Carola Aguirre Ugarte, Remedios Acosta, Georgina Ocantes Acosta, Lía del Ponte, María Cristina Castelnuovo, Ivonne y Gaby Delor, Isabel Figueroa, Clara, María y Delia Lanús, Delia y Sara Bosch Gramajo, Elsa y Giselle Shaw, Marta Bosch, María Lía Padilla, Silvina Estrada Lynch, Elisa Harilaos, Mercedes, Marta y Sara Madero Unzué, Isabel Pearson Quintana, María Elena Mitre, Adela Leloir, Margarita Abella, María Elena y María Josefina Caprile, María Luisa Leloir, Carola Ugarte, María Eugenia Toledo, Valeria Guerrero, Carmen Zuberbuhler, María Ester Gómez Pombo, Josefina, Ester, María Teresa y Rosa Cantilo Achával, Jorgelina Cano, Joaquina, Rosa y Julia Oliver, Celia Vidal Molina, Amalia Iriarte Udaondo, Leonor y Zotera Terry, Orosia Ayerza.

Al retirarse el doctor Alvear se repitieron las calurosas manifestaciones de afecto que el público le tributara a su llegada.

NUEVO MODELO
Ford
THE UNIVERSAL CAR
SEDAN
AGENCIA FORD CENTRAL y Fábrica de Carrocerías
Lavalle 1702
Tacuarí 1274
Ford
EL TALLER MAS GRANDE EN SUD AMERICA

En honor de las embajadas extranjeras

La fiesta de esta mañana asumió brillantes proporciones

Brillantes proporciones adquirió el festival que, organizado por la Comisión Nacional de la Juventud, en honor de las embajadas extranjeras a la trasmisión del mando presidencial y dedicado al ministro de Instrucción Pública de Méjico, doctor Vasconcellos, se realizó esta mañana en el teatro Liceo ante una numerosa y selecta concurrencia.

El acto dió comienzo con los Himnos Argentino y Mejicano, ejecutados por la orquesta típica de Méjico y cantados por la distinguida contralto, señora Fanny Anitúa.

A continuación el doctor Manuel María Oliver, pronunció un elocuente discurso alusivo al acto, que fué largamente aplaudido.

El palco escénico con el ministro de Méjico

Santa María de Maturana recitó "Ofertorio" y "Gratia plena", de Amado Nervo, con un coro interno a dos voces del maestro E. A. Fracassi, que dirigió la señora Angelina C. de Bufano. Ante los insistentes aplausos de la concurrencia, la señora Santa María de Maturana, declamó después brillantemente la hermosa producción de Nervo "El día que me quieras..."

Inmediatamente después la señora Anitúa, acompañada por la orquesta típica mejicana, ejecutó con todo el arte que le caracteriza, diversos números de canto que el público aplaudió calurosamente.

Atendiendo a una solicitud del doctor Vasconcellos, el conocido poeta mejicano que se encuentra entre nosotros, señor Carlos Pellicer, recitó después el sentido poema del ministro de Méjico en la Argentina, doctor González Martínez "Horas inútiles" y una producción de Nervo, que fueron largamente aplaudidos.

La hermosa fiesta terminó con varios números de música nacional mejicana, que fueron muy bien acogidos por la concurrencia.

En resumen, la reunión que nos ocupa ha sido un acto de exquisita cordialidad internacional y una brillante manifestación artística y social.

La sala del Liceo durante la fiesta

Los conceptos vertidos por el doctor Oliver sobre la cordialidad mejicano-argentina, fueron contestados de Justicia e Instrucción Pública de Méjico, doctor Vasconcellos, quien manifestó que ha recogido en nuestro país la mejor de las impresiones y que se ha dado cuenta de que la Argentina no sólo contempla sus grandezas, sino que también trabaja por la raza y por la civilización latino-americana.

Regresará a Méjico y proclamará allí — agregó — la hidalguía argentina y el amor de nuestro pueblo para el suyo, que los mejicanos retribuyen con igual sinceridad.

El brillante discurso del doctor Vasconcellos mereció largos y calurosos aplausos.

La señorita Myrta Rega Molina

El último ahijado del ex-presidente doctor Yrigoyen

En el pueblo de Arteaga se realizó a principios del corriente mes el bautismo de niño Hipólito Guido Pedro Fardilla, el último de los ahijados que ha tenido durante el tiempo de su presidencia el doctor Yrigoyen. El menor de referencia aparece en la fotografía que acompañamos, con sus padres Domingo Fardilla y María Tordini, vecinos muy apreciados en dicha localidad, sus hermanitos y los padrinos que actuaron en la ceremonia bautismal, señora Emilia de Ferrari y señor Ramón E. Montenegro; este último que lo hizo en representación del Presidente de la República desempeña allí el cargo de juez de paz, siendo un correcto funcionario.

Para celebrar el doble acontecimiento se realizó una fiesta que resultó muy animada encontrando un eco muy simpático en toda la población que participó de ella.

Hipólito Guido Pedro Fardella, con sus hermanitos, padres y padrinos de bautismo

La recepción del Presidente, Dr. Alvear, en el Círculo Militar, motiva una brillante fiesta

Se tributa al primer mandatario una afectuosa manifestación de simpatía

A un acto brillante de todo punto de vista, dió motivo la visita que hizo ayer el Presidente de la Nación al Círculo Militar, la primera institución representativa de la metrópoli que recibe al doctor Alvear desde su ascensión al gobierno.

La recepción no pudo, en verdad, resultar más brillante. Fué una acogida afectuosa y llena de notas agradables la que se dispensó al Presidente, a quien no se pudo brindar ocasión más auspiciosa para ponerse en contacto con los miembros del ejército, que estuvo ayer representado por nuestros veteranos más ilustres y por la pléyade brillante que trabaja en la actualidad por el engrandecimiento de nuestra institución armada.

El Presidente de la República Dr. Alvear y altos jefes en el Círculo Militar

Exactamente a las 17 y 30 horas, el primer magistrado llegó al local del Círculo Militar, acompañado por el ministro de Guerra, coronel Justo, y su ayudante, el mayor Casares. En esos momentos la banda del Colegio Militar ejecutó la marcha de Ituzaingó y el presidente del Círculo, general Eduardo Broquen, que aguardaba al primer magistrado al pie de la escalinata del edificio, daba la bienvenida al doctor Alvear. El numeroso público, que esperaba la llegada del Presidente en la calle Florida y que en ese instante obstruía por completo el tráfico en la citada arteria, aplaudió y aclamó al doctor Alvear, con verdadero entusiasmo.

El doctor Alvear subió las escalinatas del edificio entre un aplauso cerrado de la brillante concurrencia que llenaba literalmente el local.

Después de serle presentado un jefe y un oficial de cada cuerpo, así como un cadete del Colegio Militar, el doctor Alvear visitó las distintas dependencias de la casa, pasando luego al salón principal donde se sirvió un lunch.

El presidente del Círculo Militar, general Broquen, pronunció en dicha oportunidad elocuentes palabras, para significar el alto honor que implicaba para la institución la visita del primer magistrado de la Nación.

El doctor Alvear, en términos felices agradeció la acogida afectuosa que se le había dispensado, añadiendo que en el Círculo Militar se encontraba entre camaradas. Terminó brindando por el ejército nacional.

Reclamado por el público que se había congregado frente al Círculo Militar, el Presidente de la Nación, apareció por breves instantes en los balcones, siendo motivo de una calurosa manifestación, subiendo de pronto las exteriorizaciones de júbilo popular al retirarse de la casa el doctor Alvear.

EL PROCESO DE LA RINCONADA

ACUSACION FISCAL

El fiscal del crimen doctor Beron de Astrada califica los hechos y pide la pena respectiva para cada uno de los procesados

II.

Reproduciré sus palabras porque interesa que sean conocidas, **Cantoni**, en aquella ocasión, dijo así: "Os invito a que estéis listos; el que no tenga en su casa un máuser, que se provea de un winchester, agénciese una escopeta, y el que no pueda ésto un revólver, y si ésto no se puede, un cortaplumas; y si por ventura no hay cortaplumas, aunque sea un sunzo, para que todos contesten: ¡Listos! cuando se les llame a sacar vivo o muerto de la casa de gobierno al traidor Jones". Cuando me ocupe de la prueba reunida he de mencionar a los testigos que manifiestan haber escuchado estas palabras. Su hermano **Elio** se expidió en forma parecida, y otro tanto hizo **Belisario Albarracín**. El nombre de todos ellos no figura por primera vez en este proceso. Desde ese día, **Cantoni** no se dá un minuto de trégua y toda su actividad es empleada en la preparación del crimen, que ha de consumarse por fin en la tarde del 20 de noviembre.

El día 6 del mismo mes se reunen en la quinta de **Cantoni**, éste, su hermano **Elio**, sus colaboradores **Sugasti**, **Ghirino**, **Tejada**, **Sancassani**, los hermanos **Peña**, **Zapata**, etc., y **Federico Cantoni** insiste con palabras que han sido escuchadas por alguien de los que los comprometidos, en la necesidad de asesinar al doctor **Jones**. El asesinato es para él una verdadera obsesión y ya no descanzará hasta que el brutal anhelo sea cumplido. El día 13 de noviembre se verifica una nueva reunión, esta vez en casa de **Ernesto Reynoso** y nuevamente es tema de la conversación el homicidio que estaba premeditado.

El procesado **F. Cantoni** vuelve a referirse a él con toda franqueza; era que es absolutamente indispensable realizarlo y asume todas las responsabilidades que fueran consecuencia del mismo. Ya veremos cómo cumple su promesa cuando la acción judicial se produce y es la oportunidad de afrontar esas responsabilidades que dejan de ser un tema más o menos remoto para convertirse en realidad tangible y efectiva. A esa reunión concurren numerosas personas, que no nombro por el momento en razón de que he de hacerlo más tarde, cuando analice la prueba, relacionándola con cada uno de los inculpados.

La semana que media entre el 12 y 20 de noviembre es de una actividad extraordinaria. Bajo la dirección de **F. Cantoni** se hacen los últimos preparativos y los autores son buscados, llevados a su consultorio, puestos en contacto con él, reciben sus instrucciones definitivas y sus seguridades engañosas y son colocados bajo la dirección de varios de los colaboradores inmediatos de **Cantoni**, para facilitar su reunión en la casa del crimen. Se les arma hasta los dientes, se les ilusiona con promesas que nada cuestan, de una impunidad imposible y se les adiestra en el manejo de bombas explosivas, que también les son proporcionadas. Todo parece insuficiente para matar a un hombre que el día del asesinato— sus autores lo saben bien— ha de ir a disfrutar de una hora de paz en casa de los suyos, sin vigilancia, sin precaución, sin otra seguridad que la que la víctima parecía encontrar en la circunstatncia de haber nacido a pocos pasos del lugar en que fué muerto y no concebir que hubiera, en un rincón para él tan predilecto, alguien capaz del triste y fácil coraje de herirlo a traición.

Llega el 20 de noviembre y los asesinos — autores morales y materiales —están consagrados a la tarea preliminar. En automóviles que manejan **Elio Cantoni** y **Carlos Porto** son llevados a la casa de **Miranda**, elegida como punto de reunión; y en la madrugada quedan allí encerrados todos los brazos ejecutores, mientras los que piensan, inspiran y fraguan, toman precauciones, a fin de asegurar la fuga de sus compañeros de tarea. **Elio Cantoni** deja instrucciones expresas en su finca, se preocupa de los medios de movilidad que han de ser indispensables a los que huyan y después se reune con el grupo de los que deben permanecer ajenos a la realización material del crimen, pero que puedan reivindicar legítimamente para ellos la paternidad del mismo, tal vez con títulos mejores que los de aquellos que han sido destinados a la función mecánica y cruel.

Pasan las horas. Dos grupos están a la expectativa con la ansiedad por ver cumplido su propósito, pero sin un remordimiento, sin una vacilación, sin que nada turbe la tranquila resolución con que proceden. El grupo que aguarda en Pocito se entretiene en las habituales conversaciones saboreando el mate amigo, bebiendo la copa que haga olvidar. Porque acaso entre éstos haya alguno cuya entereza se quebranta ante la inminencia de un crimen que le toca cometer sin razón personal que contribuya a explicarlo, ya que no podría justificarlo jamás.

El grupo que espera en la ciudad se prepara a un almuerzo, para acortar las horas que separan del momento en que ha de cometerse el delito. Y en éste es seguro que ninguno de los que lo forman ha sentido el escozor de una duda, ninguno ha percibido alteración en el ritmo de esa víscera, que en ellos sólo realiza una función fisiológica.

Mientras tanto, el doctor **Amable Jones**, la víctima elegida y el desgraciado don **Juan Meglioli** hacen su vida normal y se preparan a la más inofensiva de las diversiones: van a realizar una excursión en automóvil, van al encuentro de la muerte que los acecha traidoramente. Salen al fin en compañía de los señores **Luis J. Colombo** y **Humberto Bianchi** y llegan a **Pocito**, a esa **Rinconada** trágica, que habría de conquistar sombría celebridad. El doctor **Jones** se detiene un instante para cambiar breves palabras con persona de su familia, convienen en reunirse nuevamente en otra parte minutos después y en el momento en que el coche va a ponerse otra vez en movimiento, se produce el drama. Los asesinos que habían sido prevenidos de la llegada del auto, toman sus medidas para no fallar el golpe y después, sin elegir la víctima, brutalmente, con una ferocidad increíble, hacen fuego por descargas, disparan sin medida, hasta que no queda en el coche nadie en pie.

Entonces se acercan, hacen nuevos disparos a boca de jarro sobre los cuerpos caídos, arrojan dentro del vehículo una bomba de dinamita, cortan una oreja del doctor **Jones** y se alejan, dando gritos y profiriendo vivas al instigador del hecho. La obra material ha terminado. Ya pueden comunicar el resultado a los que esperan. Ya pueden asegurar al mandante principal, al inspirador efectivo, a la cabeza directriz del crimen, que éste se ha consumado y que para mayor abundamiento han terminado también con la vida de un industrial honesto, de un hombre toda labor y perseverancia, modelo de honor y exponente de iniciativas útiles, que ha caído víctima de la barbarie colectiva y de la voluntad del dirigente.

Poco tarda éste en conocer la noticia esperada. El almuerzo se interrumpe y en confuso tropel salen los invitados, rodeando al que todo lo ha preparado y dirigido. Quieren aprovechar ahora de un crimen repugnante, en beneficio de intereses de núcleo. Pero llegan a la ciudad y después de una tentativa, tan brutal como el crimen y tan inútil como éste, se encierran a deliberar, seguramente, sobre la suerte que les espera; se miran, sin duda, con el terror de saberse, de sentirse asesinos por poder; y alguno, más nervioso que los otros, buscará acaso en las manos, que se agitan febriles, las huellas imposibles de una sangre que ha derramado sin peligro de mancharse con ella.

Poco más tarde la ciudad va saliendo del estupor en que la tragedia la ha sumido, la reacción se produce en una incontenible vibración del alma colectiva y los soldados de la patria pronuncian, frente a la casa en que están refugiados los autores morales, palabras decisivas. Estos ceden a la intimación y allá van camino de la cárcel, del castigo, del deshonor, los que han olvidado que forman parte de una sociedad culta, capaz de reparar la afrenta que acaban de hacerle; los que han olvidado que en la República hay un código penal que castiga, con pena bien severa, delitos semejantes y jueces, que conocen la ley y saben cumplirla.

La historia del crimen queda hecha.

De lo expuesto resulta ya a la evidencia, que en el delito a que este proceso se refiere, han intervenido numerosas personas cuya situación legal es distinta, según el grado de participación que han tenido en el mismo y la naturaleza de esa participación. Las responsabilidades que han de ser su consecuencia se determinarán, con aquellos antecedentes como base única de apreciación.

Cuando son varias las personas que intervienen en la comisión de un delito, ésta puede operarse de diferentes maneras: los unos ejecutan directamente los actos materiales constitutivos del delito; los otros se asocian indirectamente, sea inspirando la idea de cometerla y los medios de conseguir el éxito en la ejecución, sea preparando y facilitándoles medios de esa misma ejecución, sea en fin, disimulando los objetos provenientes del delito y aun los mismos delincuentes, de manera que puedan eludir la acción de la justicia. Los primeros toman el nombre de **coautores**, los segundos el de **cómplices**. Los coautores cometen personal y directamente los actos delictuosos, incurriendo en las penalidades ordinarias, siguiendo las condiciones normales de la responsabilidad penal de cada uno de ellos. Los cómplices no participan sino indirectamente en el delito, por actos que no entran como actos constitutivos de ese delito. De una manera general, los cómplices pueden definirse diciendo: que son aquellos que intencionalmente participan en el delito por actos que no constituyen la ejecución material del mismo, pero en razón de la cual su adhesión al delito les es imputable.

(Continuará).

El gobernador Cantilo visitó San Fernando y el Delta

EXCURSION POR LOS CANALES

Jira por Victoria

SAN FERNANDO 15.— Ayer visitó esta localidad, a donde llegara en auto, procedente de La Plata, el gobernador de la provincia, señor Cantilo, acompañado de los tres ministros señores Casás, Rodríguez Jáuregui y Viale y el oficial mayor de Obras Públicas, señor Zulueta y el señor Fouiller, para visitar el hospital de la localidad. Luego de recorrer las diversas instalaciones, se trasladaron a la Biblioteca Popular y cuerpo de bomberos.

A su llegada a San Fernando, el gobernador fué saludado por las autoridades y las escuelas convocadas de exprofeso a las 11 y 20, el gobernador se trasladó al barco "Bernardino Rivadavia", en el cual realizaron una excursión por el Delta. Sobre cubierta fué servido un almuerzo.

El vapor se internó por el canal Sarmiento, tomando luego por los demás canales.

Al ser notada la presencia del gobernador desde las embarcaciones y pobladores isleños, partieron salvas de aplausos que fueron agradecidos por el señor Cantilo desde a bordo.

Luego, al navegar por frente a la isla Sarmiento, formaron los alumnos. Al pasar por la escuela Caracoles, atracó el vapor, los alumnos aplaudieron ruidosamente y una niña entregó un ramo de flores al señor Cantilo.

El "Bernardino Rivadavia" siguió viaje por otros canales de paso difícil que deberán dragarse.

El gobernador Cantilo y la comitiva regresaron a San Fernando a las 17.

El intendente señor Urcola pidió al gobernador, Cantilo en nombre del pueblo, varias mejoras en el Delta y la construcción de puentes. A las 17 y 30 se trasladaron a Victoria donde esperábanlos las escuelas y la población.

El intendente don Tomás Cullen pidió al señor Cantilo que el gobierno expropiara una manzana de terreno para hacer una plaza en la localidad, que no tiene.

Regresaron a las 18 y 30.

Se ha organizado un programa de fiestas para celebrar el cincuentenario de la parroquia de San Juan Evangelista

Hoy comenzaron las fiestas organizadas para conmemorar el cincuentenario de la creación de la parroquia de San Juan Evangelista, de acuerdo con el programa confeccionado por la comisión de vecinos que preside el señor Sebastián Cichero y la de damas presidida por la señora Teresa Bo de Bo.

A las 10 horas: colocación de una corona de flores sobre la tumba del ex cura párroco R. P. Esteban Bourlot. Concurrirán los exploradores de Don Bosco del 5o. batallón y pronunciarán discursos el presbítero Valentín Bonetti y el profesor Juan B. Ardizzone.

A las 21: gran festival en el teatro José Verdi, Avenida Almirante Brown 736. Conferencia a cargo del obispo de Temnos monseñor doctor Miguel de Andrea.

Miércoles 18, jueves 19 y viernes 20: solemne triduo preparatorio.

A las 17 horas: oradores: presbítero doctor Sebastián L. Monteverde, cura rector de la Concepción; presbítero doctor Juan J. Guevara, cura rector de San Telmo; presbítero don Esteban Pagliere, asesor de la junta superior de la L. A. D. C.

A las 21 horas: conferencias sociales para hombres solamente por el R. P. fray Genaro de Artavia.

Sábado 21 de octubre, a las 15 horas: gran reparto de víveres a los pobres de la parroquia. Se invita al vecindario a presenciar la distribución.

Domingo 22 de octubre, día principal: a la salida del sol disparos de bombas.

Durante el día una banda de música recorrerá las calles de la parroquia.

A las 7 horas: misa de comunión general celebrada por el R. P. Luis J. Pedemonte, inspector salesiano en la Patagonia.

A las 8 horas: reparto de carne a los pobres en el mercado Garibaldi.

A las 9 horas: se descubrirán dos placas conmemorativas, una como recuerdo de las fiestas y otra de homenaje a los curas párrocos fallecidos.

Discursos del presidente de la comisión don Sebastián Cichero y del doctor Alfredo T. Rapallini.

A las 9.30 horas: solemne pontifical a toda orquesta con la sistencia de las autoridades. Oficiará S. S. Ilma. monseñor doctor Francisco Alberti, obispo de La Plata.

Alocución de circunstancias por el Vicario General de la armada nacional monseñor doctor Agustín Piaggio.

Al final se cantará el "Tedeum".

Dirigirá la orquesta y los coros el profesor Antonino Miceli, del conservatorio Williams.

A las 12.30 horas: almuerzo popular en el salón de la Sociedad Unión de la Boca, Olavarría 656. Discurso por el doctor Leonidas Anastasi, diputado nacional.

A las 15 horas: funcionará el teatro infantil Labardén en la plaza Brown.

A las 17 horas: conferencia social a cargo de monseñor doctor Dionisio R. Napal en la esquina de Almirante Brown y Olavarría.

Unión Cívica Radical

Dr. CARLOS ANDRES COMOLLI

Su fallecimiento

Sin que ninguna dolencia aparente hiciera temer un fatal desenlace, ayer por la mañana dejó de existir repentinamente el doctor Carlos Andrés Comolli, antiguo y entusiasta miembro del radicalismo de la sección 3a., en cuya comisión directiva desempeñó diversos cargos en sucesivos periodos.

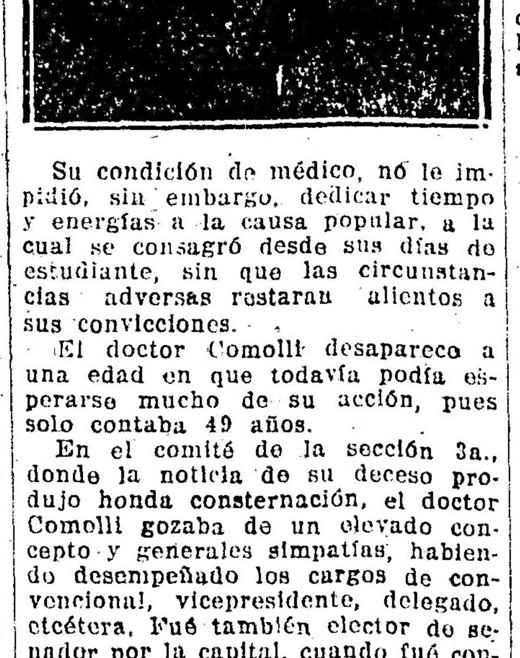

Su condición de médico, no le impidió, sin embargo, dedicar tiempo y energías a la causa popular, a la cual se consagró desde sus días de estudiante, sin que las circunstancias adversas restaran alientos a sus convicciones.

El doctor Comolli desaparece a una edad en que todavía podía esperarse mucho de su acción, pues solo contaba 49 años.

En el comité de la sección 3a., donde la noticia de su deceso produjo honda consternación, el doctor Comolli gozaba de un elevado concepto y generales simpatías, habiendo desempeñado los cargos de convencional, vicepresidente, delegado, etcétera. Fué también elector de senador por la capital, cuando fué consagrado el nombre del doctor Crotto para tal cargo.

Sus restos fueron inhumados esta mañana en el cementerio del Oeste, previa una misa de cuerpo presente en la iglesia de Santa Lucía, asistiendo a ambos actos numerosa concurrencia y una comisión del comité de la sección 3a., que formaban los señores: Roque G. Ceruzzi, José Tallón, Vicente Scarlatto, Angel Vatlati, José Pereyra, Antonio Piccini, Francisco Francia, Federico Muzzio, José Pérez, Luis Falcón, Juan A. Mandrick, Luis Ametrano, Emilio Giambruno, Fernando R. Tallón, Cleto Eurruela, Ernesto León O'Dena y José Mandrick.

En el acto del sepelio, hizo uso de la palabra el doctor Manuel Orús, en nombre del comité de la sección 3a., quien puso de relieve las virtudes del extinto y el hondo pesar causado por su desaparición.

El citado comité envió, asimismo, una nota de pésame a la familia del doctor Comolli, y una corona de flores naturales.

PRIMER ANIVERSARIO DE LA MUERTE DE DON ARMANDO MOHANDO

Con ocasión de cumplirse en el día de hoy el primer aniversario de la muerte de don Armando Mohando, se realizó esta mañana en la Recoleta un acto de homenaje a la memoria del extinto.

Numerosas personas concurrieron al homenaje, testimoniándose así las simpatías de que gozó por sus excepcionales condiciones de caballerosidad el señor Mohando.

El doctor Juan P. Nocito, pronunció el siguiente discurso.

Señores: No hace aún un año nos congregamos ante esta tumba que se dignifica con los mortales despojos del que en vida fué el doctor Armando V. Mohando.

La elocuencia de aquel acto fué bien puesto de relieve con las palabras que correspondían a sus merecimientos y por el momento patético que atravesamos.

Las flores que cubrían su ataud se han marchitado, las palabras pronunciadas y el recuerdo que debió ser imborrable no habrán podido escapar a la dura ley del olvido, a excepción de sus más allegados: por ello es que en ocasión de cumplirse el aniversario de su muerte los correligionarios radicales de la circunscripción 20a. me han conferido la altísima misión de renovar en este momento los sentimientos de profundo pesar motivado por su desaparición, y hacer entrega de esta placa de bronce que han hecho esculpir en su memoria en homenaje al incansable trabajador y para que su ejemplo perdure para las generaciones futuras.

Es reconfortante esta ceremonia porque brinda la oportunidad, a la caravana insensible que pasa sin mirarnos, presenciar un espectáculo solemne, un testimonio de gratitud, al hombre que fué luminoso y bueno, que tuvo ideales, que luchó por ellos, y que murió cuando aún no había comenzado a recoger su cosecha de laureles.

El destino fatal lo sorprendió en plena eclosión de sus actividades, en el momento que todas nuestras atenciones y miradas caían sobre él porque pensábamos y con justicia, que era llamado por su carácter, por su espíritu profundizador y sus virtudes a ocupar destinos superiores.

No he de intentar más que a grandes rasgos su nota biográfica, breve por la escasez del tiempo que le tocó actuar, pero bien rotunda y compensada esa falta de duración por el vigor de sus actividades; pero he de decir que por la dignidad de sus convicciones y su vida ejemplar merece bien la consagración estatuaria.

Amando desde su niñez de las letras y las artes, le tocó la justa recompensa de ser laureado por sus producciones literarias. En sus versos rebozaba entusiasmos, optimismos, ternura, juventud y alegría, había en ellos predilección por las hermosas realidades del mundo, la naturaleza, el valor, el arte.

Su actuación profesional bien destacada con caracteres propios e inconfundibles, lo colocaban entre las primeras figuras del foro.

No diría todo sino expresara que este ciudadano ilustre, caído como otros muchos en el momento preciso del triunfo de sus ideales, fué de aquellos que dedicaron gran parte de sus actividades en bien de su partido, que repercutía en bien de la patria, fué de aquellos que supo conquistar días de honor y dignidad a las filas partidarias a que pertenecieron.

Armando era el arquetipo de la bondad personificada y el desinterés probado, no hizo jamás cuestión de interés en las luchas de su partido, en las que transparentaba en sus actos los más nobles impulsos. No antepuso jamás los intereses propios a los sentimientos de honestidad política, porque comprendía que la unión y la concordia era la mayor fuerza de imposición que debiera dar el triunfo de la democracia.

Afiliado a la U. C. R. en épocas bien lejanas, en momentos que ese significaba un duro sacrificio, supo con perseverancia abrirse paso triunfal hasta encumbrarse en la acertada designación de ministro general de la Intervención en la provincia de San Luis, a la que concurre como heraldo de paz para restablecer el orden y las garantías constitucionales.

La muerte lo sorprende en plena labor, a la manera del soldado que muere en el campo de batalla, se glorifica e inmortaliza más.

Por esto nos sublevamos nuevamente ante la injusticia de lo fatal, porque nos arrancó un incansable trabajador, estudioso, lleno de entusiasmos, pletórico de energías, a un hombre que fué toda alma y todo corazón.

En ocasión de este triste aniversario la circunscripción 20a. se inclina reverente ante su tumba, se asocia al duelo y extrema sus sentimientos colocando esta placa sencilla, como fué su vida, ejemplo de honor, lealtad y justicia.

Habló después el Dr. Basso en los siguientes términos:

Los amigos y correligionarios de la circunscripción 20a. (Socorro), congregados con el objeto de proyectar un homenaje a la memoria del malogrado doctor Armando V. Mohando, hiciéronme el inmerecido honor de designarme presidente de la subcomisión encargada de llevarlo a la práctica y aun más, el de dirigiros la palabra en este momento por lo que os pediré disculpas anticipadas, si no llenare mi cometido a vuestra satisfacción.

¡Armando V. Mohando! venimos hoy a la morada donde descansan tus restos, a turbar por un momento tu sueño eterno, perdónanos si así lo hacemos, pero queremos testimoniarte que a un año de tu triste desaparición, vemos con intenso dolor ahondarse más, día a día el inmenso vacío que dejaste al abandonarnos.

El destino implacable te arrebató a nosotros y a los tuyos, que te lloran como al primer día de tu partida, los que no se conforman ni hallan consuelo a tu pérdida irreparable, no haciendo otra cosa que recordarte a cada instante y las flores de su jardín vienen siempre de tarde en tarde a traer en tu alcoba el perfume y el cariño de su amor fraternal.

Esa parca traidora que te llevó consigo, cuando apenas había cumplido tres décadas de existencia, cuando su vasta preparación e inteligencia, agregado a su experiencia adquirida en la lucha por la vida, empezaba a dar a manos llenas sus fructíferos resultados, cuando más indispensable era su aporte intelectual y moral a la causa reparadora, cuando era dable esperar mucho aun de quien siendo un niño, escribió poesías que llamaron con justicia la atención; sus obras literarias son muchas, sus trabajos jurídicos son apreciados; como maestro supo entender la misión de tal, consagrándose a la enseñanza con todo el ardor de su juventud y sus entusiasmos, sus ex alumnos lo recuerdan con cariño y no olvidan todo el afán y la fe que ponía para inculcarles sus deberes y obligaciones.

Como ministro general de la Intervención a San Luis, de ello recuerdo cuando lo vi por última vez lleno de vida, en el Congreso Nacional, donde había ido a despedirse de sus amigos para ir a tomar posesión del cargo, jamás pensó que sería la última vez que le estrechara la mano. A él le prestó una dedicación asombrosa, celoso como era del cumplimiento de su deber, trabajando incansablemente durante el día y parte de la noche con exceso, y debido a ello su salud se resiente y como saben hacerlo los buenos patriotas, hace caso omiso y sigue trabajando, pero la muerte, implacable siempre, lo acecha y se ensaña con él a mitad de la jornada, exhalando su último suspiro lejos de los suyos, con la satisfacción del deber cumplido.

No voy a haceros la biografía de nuestro malogrado amigo y correligionario, demasiado vosotros la conocéis, pero debo deciros también, que con lo dicho sería más que suficiente para enorgullecernos de haber tenido un ciudadano como el que hoy honramos su memoria.

Y más aun, señores, debéis saber que todo lo que fué se lo debe a su propio esfuerzo, a su valor intelectual, y a la fe inquebrantable de vencer, cosa que ya había conseguido escalando las cumbres con perseverancia y tesón, para llegar a ellas sin desfallecimientos, siempre listo a remontarse a otras mayores que le obstaculizaran el camino, en ello le sorprendió la muerte, pero su victoria no es completa, sus despojos han caído, pero no el recuerdo de sus conciudadanos.

Hoy perpetuamos en el bronce su memoria. En nombre de la subcomisión de homenaje al doctor Armando V. Mohando de la circunscripción 20a. (Socorro), entrego esta lápida a la posteridad y al afecto solícito de los suyos.

¡PATAGONIA!

Servicio telegráfico especial para LA EPOCA

(De la United Press, Agencia Havas y nuestros corresponsales)

¿Se retirará Lloyd George de la política británica?

Los diarios londinenses así lo preveen

NOMBRAMIENTOS EN EL VATICANO

EL MARTES SE REALIZARA EN LAS CORTES FEDERALES DE ESTADOS UNIDOS AUDIENCIAS PARA ESCUCHAR LAS ACUSACIONES CONTRA EL MINISTRO DE JUSTICIA, POR IMPEDIR LA VENTA DE LICORES A BORDO DE LAS NAVES YANQUIS

Las próximas elecciones en Inglaterra

LONDRES, octubre 15. (Agencia Havas). — "The Observer" anuncia que las elecciones se realizarán en noviembre. La mayoría de los diarios de la capital prevee el próximo retiro de Lloyd George.

Nombramientos en el Vaticano

ROMA, octubre 15 (U. Press).— Su Santidad ha designado a monseñor Borgoncini Duca para secretario de la congregación de asuntos eclesiásticos extraordinarios, nombramiento que, por regla general, viene seguido de otro a una de las nunciaturas más importantes, tales como París, Madrid o Berlín.

La ley seca a bordo de barcos americanos

NUEVA YORK, octubre 15 (United Press). — El martes se realizará en las Cortes Federales de Justicia las audiencias de tres diversos juicios civiles presentados contra el ministro de Justicia, doctor Daugerty, por su disposición impidiendo la venta de licores a bordo de los vapores de Estados Unidos.

Declaraciones de Mr. Davies sobre problemas del trabajo

ATENAS, Estado de Ohio (EE. UU.), octubre 15 (United Press). — En un discurso pronunciado en esta ciudad, el secretario de Trabajo, Mr. Davies, se mostró partidario de la abolición de la junta de trabajo, diciendo que se la debería reemplazar por una junta federal, en la que "los funcionarios ejecutivos y los empleados pudieran reunirse, hombre a hombre, y discutir sobre sus dificultades".

El mercado griego

WASHINGTON, octubre 15 (United Press). — El cónsul general de Estados Unidos en Atenas ha notificado al Departamento de Comercio de Estados Unidos que, mediante un decreto gubernamental, se ha abolido el consorcio de bancos griegos y que ahora hay libertad para el mercado de compra y venta. El gobierno retiene el mercado que se deriva de la exportación de pasas, higos, aceite de oliva y tabaco.

Los fascistas en actividad

ALBA, octubre 15 (U. Press). — Los facistas obligaron al hon. Strurze y al diputado Bertone a abandonar su proyectada visita a la exposición local.

Tormenta en el mar Caribe

HOUSTON (Tejas), octubre 15 (United Press) — Una tormenta tropical está progresando desde el mar Caribe, y ganando en intensidad constantemente.

La oficina meteorológica ha anunciado que la tormenta se está centralizando en el Noroeste del Caribe.

WASHINGTON, octubre 15 (United Pres) — El departamento metereológico ha prevenido a los vapores que navegan en las proximidades del golfo de Méjico que una tormenta está progresando desde el mar Caribe con direción al golfo, ganando constantemente en intensidad, a pesar de lo cual no se teme que se desencadene un huracán.

La cuestión del cercano Oriente

CONSTANTINOPLA, octubre 15. (A. Havas). — El gobierno griego informó a las autoridades aliadas que se somete ante la fuerza de los acontecimientos.

Adquirió lucidos contornos la recepción en la Embajada Uruguaya

Concurrió al acto el Presidente de la República

El doctor Atilio Narancio, enviado extraordinario del gobierno uruguayo a las ceremonias extraordinarias de la transmisión del mando presidencial, ofreció ayer en la embajada de su país en el nuestro, una recepción a los jefes y oficiales de las embajadas extraordinarias extranjeras, autoridades navales y militares del país y representantes de nuestra alta política.

A las 18.10 horas, llegó el primer magistrado doctor Marcelo T. de Alvear, el que fué recibido y cumplimentado por los miembros de la embajada uruguaya, recibiendo acto seguido el saludo de la concurrencia.

Acompañaban al doctor Alvear los ministros del Interior, doctor Matienzo y el de Guerra, coronel Justo, con sus ayudantes.

En la fiesta que adquirió lucidas proporciones estuvieron presentes el personal superior de todas las embajadas extranjeras, así como también distinguidas personalidades políticas y militares argentinas.

El Presidente de la República doctor Alvear, los ministros del Uruguay y Ejecutivo y damas que asistieron a la recepción

INFORMACION GENERAL DE LA PROVINCIA DE BUENOS AIRES

DE LA PLATA

El problema de la vialidad pública

El ministro de Obras Públicas, doctor Rodríguez Jáuregui, cuya gestión al frente de ese departamento no puede ser ni más eficaz ni más destacada, se ocupa empeñosamente en la solución del trascendental problema de la vialidad pública en la provincia de Buenos Aires.

Ha dirigido el diligente funcionario el siguiente despacho telegráfico a todas las municipalidades de la provincia:

"Uno de los problemas cuya solución busca este gobierno, es el que se refiere a la vialidad pública, ya que es uno de los factores que más contribuyen al aumento de la riqueza de la provincia.

Oportunamente, en un decreto de fecha mayo 12 del corriente año, el P. E. enunció su decidido propósito de trabajar empeñosamente por el mejoramiento de la vialidad, disponiendo para ello la creación de comisiones vecinales, para lo cual se solicitó el concurso de las municipalidades, mancomunando así la acción del vecindario con la que deban desplegar los técnicos y las respectivas brigadas camineras, intensificando su cometido y procurando la mayor eficiencia en los trabajos.

Me es grato, pues, reiterar al señor intendente los términos de la nota oportunamente enviada a usted, solicitándole una nómina de diez vecinos caracterizados de ese partido que estén dispuestos a colaborar con empeño y entusiasmo a la obra que este gobierno se propone emprender.

Saluda al señor intendente con su consideración más distinguida".

Los ramales del ferrocarril al Meridiano V.o

CONTESTACION DEL GOBERNADOR A LOS VECINOS DE LAS FLORES

El gobernador de la provincia doctor Cantilo, respondiendo al pedido formulado por los vecinos de Las Flores, les ha dirigido la siguiente nota:

"Tengo el agrado de dirigirme a usted y por su intermedio al numeroso grupo de caracterizados vecinos de esa localidad que subscriben el pedido de estudios y construcción de un ramal del ferrocarril Meridiano Vo. a esa ciudad, manifestándoles que el P. E. ha recibido con sumo agrado la petición que formulan por considerar muy justificados los argumentos expuestos en favor de la iniciativa que auspician.

"Me es grato asimismo hacerles presente, que las circunstancias a que se refieren con acierto en su exposición no han sido ignoradas por el gobierno, quien tiene un conocimiento exacto de las necesidades que ustedes anotan, pero debe significarles que el Poder Ejecutivo al decretar la construcción de los ramales ya proyectados ha debido proceder en armonía con el propósito de satisfacer de inmediato las exigencias más imperiosas de las distintas zonas de la provincia conforme lo permitieran los recursos votados por la Honorable Legislatura.

"No obstante, el P. E. que espera cumplir en forma amplia e integral su programa ferroviario tendrá presente el pedido de ese vecindario cuando se lo autorice, con mayores recursos, a construir nuevos ramales.

Me complazco en saludar a ustedes con mi consideración más distinguida. — (Fdo.:) CANTILO; A. Rodríguez Jáuregui".

Ministerio de O. Públicas

DIVERSAS RESOLUCIONES

Se aprobó el sumario levantado por el director de Obras Sanitarias en la Dirección de Hidráulica, Puentes y Caminos, con motivo del presunto extravío y hallazgo de un documento. Resulta que no hay ninguna constancia de que dicho documento haya sido nunca agregado a expedientes ni presentado oficialmente a las reparticiones públicas.

Se manda elevar las actuaciones a la Suprema Corte, que tuvo intervención en el asunto.

—Por la Dirección de Hidráulica, Puentes y Caminos se manda intimar a D. Juan Riganti y D. Alberto Menditegui la apertura, con un ancho de veinticinco metros y en el término de sesenta días, del camino parcial de acceso a la estación San Cayetano en el partido de Necochea.

—Se autorizó a la Dirección de Hidráulica, Puentes y Caminos para que se reciba del pavimento de la diagonal 74, desde la esquina 26 y 67 hasta el cementerio, debiendo entregarlo luego a la Municipalidad de La Plata, con los recaudos y formalidades del caso.

—Por Tesorería General se manda entregar a la señora presidenta del hospital "Petrona Villegas de Cordero" de San Fernando, la suma de $ 34.087, con imputación a la ley de diciembre 2 de 1913.

—Se aprobó el desvío efectuado por el F. C. Midland de Buenos Aires en la estación Isidro Casanova, con destino al servicio de varios hornos locales.

—Se mandó entregar al habilitado de Obras Públicas, con imputación al ítem 136 del P. V. la suma de 3000 pesos para gastos extraordinarios, subsidios, etc.

—Se aprueba el presupuesto de la Dirección de Arquitectura para las refacciones en la oficina telegráfica de Ascensión y se manda efectuar las obras, dentro de la suma de 1336 pesos.

—Se mandó entregar al habilitado de O. P. la suma de 768 pesos para premios en el concurso de la Sociedad Rural de 9 de Julio.

—Se aprueban los planos definitivos, con excepción de los del tajamar con su toma, presentados por el señor Eduardo Tornquist, para las obras de riego con caudal del Sauce Chico y Chaco, en el cuartel 7 del partido de Tornquist, debiendo presentar nuevos planos de la parte no aprobada, en el plazo de 90 días.

—Se aprueba el gasto efectuado por la dirección de la Escuela de Parteras, en la parte del edificio que ocupa del Policlínico por la suma de 1184 $, que se mandan abonar.

Telégrafo de la Provincia

Con motivo de los sueltos aparecidos en varios diarios de esta ciudad y de la Capital Federal, en los que, aludiendo al movimiento de personal habido en el Telégrafo de la Provincia, se manifiesta que empleados de aquella dependencia han sido eliminados de sus puestos sin razones aparentes, este ministerio quiere dejar expresa constancia de que las cesantías de los telegrafistas se han producido a base del examen a que fueran sometidos en oportunidad y del cual se desprende que los telegrafistas referidos no eran tales, dado que carecían de los conocimientos más indispensables para desempeñarse en ese carácter.

Por lo que se refiere a la separación de ciertos jefes de sección de la misma dependencia, ellas se han producido en virtud de las constancias sumariales acumuladas, de las cuales se desprende, en forma irrefutable, que eran culpables de irregularidades graves: tal lo acontecido con el que fuera encargado de la sección técnica, a quien el P. E. declarara cesante con causas justificadas por haber donado una cantidad de relojes a los empleados de su sección sin autorización superior alguna, relojes que fueron rescatados de poder de los mismos empleados y otro de una casa de empeño donde fuera pignorado.

Ministerio de Gobierno

LA LEY DE EDICTOS

En el acuerdo de ministros que celebró el Gobernador se consideró el proyecto de ley relativo a la publicación de los edictos judiciales.

Se tomó en consideración la solicitud de los periodistas de la ciudad de Mercedes que pedían el veto de la mencionada ley.

Después de considerar extensamente los argumentos consignados en dicha nota y de enterarse de la discusión producida en la Legislatura, se resolvió no hacer lugar a la solicitud de los periodistas mencionados y proceder a la promulgación de la ley.

ESTABLECIMIENTOS DE RONDINES POLICIALES EN LA PROVINCIA

La comisión pro policía de Balcarce ha comunicado al ministro de Gobierno la constitución de la comisión formada por delegados de La Liga Patriótica Argentina, brigada de Balcarce, Sociedad Rural de Balcarce, Liga de Ganaderos y Agricultores, Centro Unión Comercial e Industrial, habiendo solicitado la cooperación de la Cámara Comercial de esa ciudad. Esa comisión está constituída por las siguientes personas: Presidente, Juan Patalagoyti; vicepresidente, Miguel F. Arano; secretario, Hilario Zalba; prosecretario, Urbano Pradere; vocales: Pascasio Azcárate, Máximo Azcárate, Diego T. Otamendi, Alem G. Tossolini, Fernando Vismarra, Antonio Lagrutta, Lope Verde y Pedro Vismarra.

El objeto que persigue la citada comisión, es la creación de rondines policiales de campaña, costeados por los vecinos y bajo la inmediata dirección del comisario de policía local y además prestar a la misma el apoyo necesario para que su acción pueda ser realmente eficiente, de garantir dentro de lo posible la vida y bienes de los hombres de orden y trabajo, que desarrollan su actividad y producen en bien de ese partido y de la provincia en general.

Por último, dice la nota que todas las instituciones de orden y producción de Balcarce, esperan que el gobierno interprete los anhelos de ese vecindario laborioso que desea el orden y garantías para sus vidas y bienes, a fin de poder continuar labrando desde su puesto la parte que le corresponde en el engrandecimiento nacional.

COMISION PRO AUTONOMIA DE SALLIQUELO

La comisión pro autonomía de Salliqueló, partido de Pellegrini, se ha dirigido al gobernador de la provincia, pidiendo el auspicio del gobierno para un proyecto que oportunamente se presentará a la H. Legislatura sobre la creación de este nuevo partido.

NOMBRAMIENTOS DE JUECES DE PAZ

El Poder Ejecutivo por decreto de hoy nombró jueces de paz de Villa Iris, partido de Puán, a los señores Juan F. Barqguin y Martín Iparraguirre.

—También nombró jueces de paz titular y suplente de Salto, a los señores Martín Jáuregui y Raúl Livingston.

—Por resolución de ayer, el Poder Ejecutivo aceptó la renuncia presentada por don Luis Gandulla, de juez de paz suplente de General Paz.

SOCIEDADES JURIDICAS

El P. E. ha aprobado los estatutos de la Sociedad de S. M. Victorio Emanuele III, del partido de Pilar, reconociéndola en el carácter de persona jurídica.

—También aprobó las reformas introducidas en los estatutos de la Sociedad Cosmopolita de S. M. de Exaltación de la Cruz.

—Aprobó y reconoció en el carácter de persona jurídica a la Sociedad de Beneficencia de Passo, partido de Pehuajó.

INSTALACION DE UN CAMPO DE JUEGOS ATLETICOS

En el Patronato de Menores

El Poder Ejecutivo por resolución dictada ayer por intermedio del Ministerio de Gobierno, dispuso la instalación de un campo de juegos atléticos en un campo cercano al Patronato Provincial de Menores, con destino a recreo de los asilados en ese establecimiento.

Los materiales para la construcción han sido adjudicados a la casa Carmelo y Horacio Garaffi.

ESCRIBANIAS

El P. E. ha concedido por resolución de ayer, al escribano Ramón A. Rendón, la regencia de la Oficina de Contratos Públicos número 2 de Olavarría

—Al escribano Horacio Carmelo Rossi, la regencia de la Oficina de Contratos número 27 de Avellaneda.

—Al escribano Manuel Correa, el P. E. por resolución dictada ayer, le concedió la adscripción a la Oficina de Contratos número 241 de esta ciudad.

Escuela Industrial Superior

VISITA DE ESTUDIO

Ayer los alumnos de quinto año de las especialidades mecánica y electrotécnica de esta escuela, acompañados por el profesor de la materia, ingeniero Carlos Ponce de León, realizaron una visita de estudio a los laboratorios de electrotécnica del Ministerio de Marina.

Los escursionistas que salieron de ésta por el tren de las 6.27, estuvieron varias horas en los laboratorios citados, los que fueron debidamente aprovechados por el profesor y alumnos acompañantes regresaron de la capital por el tren de las 17 y 33.

Colegio Nacional

En la secretaría de este establecimiento se recibirán, de acuerdo con el siguiente horario, las solicitudes para los exámenes de regulares condiciones y libres previos:

Lunes 23 y martes 24, de 8 a 12 horas.

El viernes 27 y sábado 28, se expedirán las boletas para pagos de esos derechos.

Espectáculos de La Plata

TEATROS

POLITEAMA PODESTA—Compañía nacional Podestá Hnos. — Hoy, tarde: "El perro verde", "Hasta la lancha más floja hace un aujero en el queso", "Canto a la vida", "Ave de paso".— Noche: "Canto a la vida", "Ave de paso", "Gran Premio Nacional".

CINEMATOGRAFOS

IDEAL — Tarde y noche: El referée, El mosquetero de Texas, El Dr. Alvear en Río de Janeiro y Montevideo. La barricada. Duo Gardel-Razzano.

PARIS — Tarde y noche: La perla misteriosa, ...C no peques más, La maleta negra. Orquesta Firpo.

De Pergamino

Reunión del Concejo Deliberante — Puente sobre el arroyo Dulce — Otras noticias.

PERGAMINO, octubre 15 — Para hoy a las 21 horas, ha sido invitado a celebrar sesión extraordinaria, el Concejo Deliberante.

El objeto de la invitación es, exclusivamente, tratar el asunto afirmado de la Avenida de Mayo, y si hubiera tiempo, el proyecto presentado en la sesión anterior por los concejales Speranza y Dávila, para la formación de cuadrillas para el arreglo de calles.

—Las obras de construcción del puente sobre el arroyo Dulce, se encuentran en vías de hecho.

Desde hace algunos días se halla en esta ciudad el ingeniero señor Mordenti, del Departamento de Puentes y Caminos, quien tiene por misión realizar el estudio de la precitada obra, cuyos beneficios se harán sentir intensamente en esta localidad y Rojas.

—La misa oficiada en nuestra parroquia, celebrando el día de la Virgen del Pilar y la Fiesta de la Raza, congregó en ella gran número de fieles.

Entre las numerosas familias de nuestra sociedad que a ella asistieron, estaban las de: Bielsa, Puentes, Oliva Vilar, Torres de López, Labroeau, Miquelarena, Idígoras, López Godoy, Ferreyra y las niñas del Asilo de Jesús, las Hermanas y muchas otras.

—El día 4 del mes próximo se realizará el enlace de la señorita Delia Pérez Morales con el joven Juan Frugoni.

De Chacabuco

Los festejos del Día de la Raza — Enlace

CHACABUCO, octubre 15 — Todos los actos oficiales realizados anteayer, bajo el patrocinio de la Sociedad Española, en homenaje al Día de la Raza, vióronse realzados con el mejor de los éxitos. A las 13 horas en la secretaría social se congregaron los invitados que luego pasaron a la Intendencia, donde se los obsequió con una copa de champaña, dirigiéndose más tarde al Tedéum, que se cantó en el templo parroquial.

Terminado éste, con la banda de música, dirigióse la comitiva al Prado Español, donde se congregó numerosa concurrencia de familias.

—El 21 del corriente mes será bendecida la unión matrimonial de la señorita Catalina Eliceiri con el señor Agustín Urcelay.

Intervendrán como padrinos de la ceremonia la señora Ercilia Urcelay de Saugiani y el señor Francisco Eliceiri, atestiguando en el acto civil los señores Bautista Goya y Pedro Castelli, por parte de la novia, y los señores Pedro Urcelay e Ignacio J. Tellería, por la del novio.

Compañías Francesas de Navegación

Reconquista 433

Para BRASIL, LEIXOES, LA CORUÑA, BURDEOS, EL HAVRE

"EUBEE" ..... el 23 de octubre

Para BRASIL, LISBOA, VIGO, BURDEOS

"LUTETIA" ..... el 7 de noviembre
"MASSILIA" ..... el 15 de noviembre

Camarotes de 2, 3 y 4 camas para 3a. clase

Mercado de Productos Agrícolas

OPERACIONES REGISTRADAS DURANTE LA SEMANA

Precios corrientes e informaciones diversas

Trigo. — Se observó de parte de los industriales buen interés en la demanda, sobre todo de lotes de calidad superior, habiéndose mostrado las cotizaciones sostenidas, para quedar en definitiva, sin cambio alguno.

Triguillo. — No se han producido variantes de importancia en las operaciones realizadas sobre este artículo, cuyos precios quedan en el mismo nivel anterior.

Entraron 768 bolsas; en la otra semana 312.

Maíz amarillo — Dentro de un ambiente de apreciable firmeza han continuado desarrollándose los negocios sobre este grano en el transcurso de la semana última. Ha contribuído a mantener esa situación favorable por una parte la actividad desarrollada por los compradores del consumo y de la exportación y por otra la escasez de los arribos durante los últimos días. Esto último ha sido determinado por el persistente mal tiempo que impide la sequedad del grano y las labores que deben realizarse en la campaña.

Si se considera que desde hace varios meses no contamos con 15 días continuados de buen tiempo y de sol, resulta perfectamente explicada esa escasez de lotes que sean, aptos sodo para los exportadores. Como consecuencia el interés se refleja sobre las demás calidades y así tenemos que las cotizaciones se han mantenido sostenidas, señalando en el cierre las mismas posiciones anteriors.

Durante la semana llegaron bolsas 242.935, contra 33.415 en la precedente.

Maíz colorado. — Idénticas características han presentado las operaciones realizadas sobre este renglón, pues hubo buen interés de parte de los compradores y en consecuencia los precios quedan sin modificación apreciable.

Maíz morocho — Los compradores operaron con interés, sobre todo por lotes bien definidos en su variedad, lo cual dió margen para que la plaza estuviera sostenida, cerrando las cotizaciones sin cambio alguno.

Avena. — El mercado de este forraje ha seguido presentando un ambiente firme, debido en primer término a que las remesas no han sido muy abundantes. Como consecuencia y en mérito también a la buena demanda de los compradores los precios estuvieron sostenidos, quedando en el mismo nivel anterior.

Los arribos fueron de 20.745 bolsas, contra 16.467 en la semana anterior.

Cebada. — Se trata de otro de los artículos que han disfrutado de la tendencia general observada en el mercado. Pudo notarse buen interés por lotes de cebada forrajera y ello fué causa para que los precios acusaran un tono firme, cerrando con una mejora que puede estimarse en 20 centavos.

En cuanto a la clase cervecera, los negocios fueron poco activos y las cotizaciones no experimentaron cambio alguno.

Llegaron en la semana 4.041 bolsas; en la pasada 7.260.

Cebadilla. — No se han producido variantes dignas de señalarse en los negocios realizados sobre este producto, pues tanto el límite de los precios como el margen de las operaciones son los mismos de la otra semana, señalándose una regular actividad en la demanda.

En el transcurso de la semana entraron 127 bolsas; en la pasada 363.

Centeno. — Con tono sostenido se operó sobre centeno, pues como se sabe, la situación de este producto corre parejas con la del trigo y ante la buena demanda que existe por aquel, también son activos los negocios en éste, cerrando las cotizaciones con una mejora que puede estimarse en 20 centavos.

Llegaron 465 bolsas; en la otra semana 1.074.

Lino. — Después de la importante reacción señalada en la otra semana el mercado de este oleaginoso estuvo más tranquilo, pero ello no significa que los precios no siguieran conservando un tono sostenido a pesar de cerrar con baja de 30 centavos.

La demanda fué activa y como por otra parte las existencias son ya bien abundantes, se justifica plenamente la tendencia observada últimamente.

Las entradas alcanzaron a 70.093 bolsas, contra 14.964 en la semana anterior.

Nabo. — Alcanzaron también al producto de referencia las buenas condiciones del mercado y así lentamente va recuperando las posiciones que ocupaba antes de producirse la considerable baja de hace tres semanas. En los últimos días se operó con interés y los precios cierran con mejora de 50 centavos.

En la semana llegaron 713 bolsas, en la precedente 1.181.

Maní. — Por ahora no se notan mayores oscilaciones en los precios, la plaza se muestra encalmada, realizándose pocos negocios.

Los arribos fueron de 1.046 bolsas, contra 2.427 en la semana pasada.

Alpiste. — En este renglón se continó operando con actividad y firmeza. Por una parte los arribos son poco abundantes y por otra se nota buen interés de los compradores, de modo que las cotizaciones quedan en el nivel anterior.

Entraron 1.064 bolsas; en la otra semana 1.874.

Semilla de alfalfa. — No se ha observado la más mínima reacción en las operaciones realizadas sobre este artículo, manteniéndose la demanda en los mismos términos restringidos de las últimas semanas.

Como es natural, esa falta de actividad resulta perjudicial al buen tono de los precios que se consideran actualmente como nominales.

Llegaron 334 bolsas; en la semana pasada 942.

Porotos. — Los arribos son poco importantes y los compradores demuestran buen interés. En consecuencia se pagan los mismos precios que regían anteriormente.

Durante la semana llegaron 605 bolsas; en la precedente 1.081.

Patatas. — Dentro de un ambiente de apreciable firmeza se han venido desarrollando los negocios en el mercado de este tubérculo. La actividad que se viene observando en la demanda es causa de la reacción paulatina de los precios que cierran para las distintas variedades con una mejora de 20 centavos.

Los arribos fueron de 85.800 bolsas, contra 81.671 en la otra semana.

Pasto. Fardo grande. — La situación para los negocios de pasto continúa siendo la misma, pues si bien es cierto que los arribos acusan un apreciable descenso, tanto para los fardos grandes como para los chicos, en cambio sigue siendo muy limitada la demanda de los compradores.

En esas condiciones resulta muy difícultosa la colocación de los pastos de todas las calidades, si se exceptúa alguno que otro lote muy superior.

Cabe suponer, no obstante, que si las remesas van disminuyendo en la proporción observada en estas dos últimas semanas al final ha de exigir mayor proporción entre la demanda y lo que llega, pero por ahora todo pronóstico resultaría todavía aventurado, pues bueno es tener también en cuenta que nos aproximamos a la época en que suele emplearse en buenas cantidades el pasto verde.

Mientras tanto, la plaza continúa presentándose floja y desanimada.

Fardo chico. — En el anterior renglón hemos señalado que las remesas son bastante inferiores, pero así mismo la venta se realiza con dificultad y a precios bajos.

Llegaron 9125 fardos grandes y 24.711 chicos, contra 11.306 y 37.126, respectivamente en la otra semana.

Harina. — A pesar de que la demanda de los panaderos no se ha intensificado mayormente, como consecuencia de la mejora del trigo, los precios de este producto han aumentado en cinco centavos.

Las entradas fueron de 7992 bolsas de harina, 700 de afrecho y 170 de rebacillo, contra 12.406 y 310, respectivamente a los dos primeros, en la semana anterior.

A nuestros lectores en general

Sus asuntos administrativos en general en la provincia de Buenos Aires, encárguelos a los señores

E. CARASSALE PONS y Cía.
Comisiones y consignaciones
Representaciones en general
ANGEL PIROSANTO
Estudio de arquitectura, planos proyectos y dirección de obras.
U. T. 2351 — Calle 7 No. 775
LA PLATA

SEMILLAS Y PLANTAS

OCTUBRE

es el mejor mes para plantar Eucalyptus, Aromos, Pinos, Cipreses Thuias, Ligustros, etc., cultivados en macetas.

S. A. VICENTE PELUFFO y Cía.
CASA FUNDADA EL AÑO 1870
623 - ALSINA - 623 Bs. As.

CREDITOS en 10 MENSUALIDADES
Tienda LA PIEDAD
Bme MITRE esq CERRITO
Bs AIRES

A SUS PARIENTES,
A SUS AMIGOS,
A cuantos sufren de
Constipados, Males de Garganta, Laringitis, Bronquitis, Catarro, Grippe, Trancazo, Asma, etc.
como a todos los que quieran precaverse de estas dolencias
Recomandará V. con verdadero entusiasmo
LAS PASTILLAS VALDA
si V. en sí mismo, bien sea una solo vez, hubiere experimentado su notable eficacia.
PERO DÉLES BIEN A ENTENDER
que, como V. hizo, empleen solo
LAS PASTILLAS VALDA
VERDADERAS
QUE SE VENDEN UNICAMENTE EN LAS FARMACIAS
en CAJAS con el nombre
VALDA
en la tapa y nunca de otra manera.

CAÑOS
DE ACERO
para la
CONSTRUCCION DE CAMAS
SOLICITEN DETALLES Y PRECIOS
SOCIEDAD
TUBOS MANNESMANN Lda.
DEFENSA 383 — BUENOS AIRES
Sucursales: ROSARIO — TUCUMAN — MENDOZA — MONTEVIDEO

AVANTI
Siempre el mejor
TOSCANO

CREDITOS

Puede Vd. obtenerlos en nuestra casa, abonándolos en diez meses sin mayores ni complicados trámites y sin cobrarle anticipada la cuota inicial.

Pídanos condiciones y solicitudes

SASTRERIA, CONFECCIONES Y ARTICULOS GENERALES PARA HOMBRES, JOVENES Y NIÑOS

MURO y Cía
Bme MITRE ESQ MAIPU

CREDITOS

Compañía Unión Telefónica

Distribuída ya la Guía correspondiente al mes de Junio, se ruega a los señores Abonados que se sirvan leer y estudiar el **"Aviso Importante"**, que aparece al pie de cada segunda página, referente a la manera de pedir las comunicaciones con abonados, cuyos números se componen con algunos ceros a la izquierda, para completar a todos un número de cuatro cifras.

Es de la mayor importancia que tanto el personal como el público, procedan en la forma establecida, a fin de poder dominar los detalles correspondientes al servicio automático.

Agosto 1922.

LA ADMINISTRACION

LA ONDULACION ELECTRICA PERMANENTE
POR
G. MOUSSION
CALLAO Y SARMIENTO
ES LA MAS PERFECTA

Cartas de Londres

Utilización de agua como fuerza motriz — Tendencia a la electrificación — El decaimiento comercial y la crisis del trabajo

(Por Julio BARROSO)

A pesar del desorden que reina en Irlanda y del os perjuicios causados a la propiedad y al comercio, como resultado de esta situación, las distintas comisiones organizadas por el nuevo gobierno, han continuado con sus tareas. No es de las menos importantes entre ellas, la comisión del "Dail Eirean", encargada de investigar los "Recursos" a Industrias" de Irlanda, la cual ha presentado hace poco tiempo un interesante informe sobre la fuerza motriz del agua.

Esta es una cuestión de verdadera importancia para Irlanda, ya que se propone ser un país industrial, por cuanto la isla carece casi en absoluto de minas de carbón, poseyendo en cambio abundancia de aguas adecuadas para la producción de dicha energía. La citada comisión aconseja ceder al estado las existencias y derechos de las aguas, para que éste a su vez las facilite en arriendo a las compañías o autoridades locales que quieran fomentarlas y para estimular al mismo tiempo a toda empresa bien fundada y relacionada con la fuerza motriz del agua. La comisión cree que el gobierno debería ejercer suficiente autoridad en el asunto con el objeto de garantizar que todas las iniciativas se lleven a cabo con economía; que la compensación, en caso de infracción de los derechos existentes fuera adecuada y que todas las empresas comprendidas en el mismo desague alcancen el mayor grado posible de producción en toda la extensión de dicho desague.

Esta cuestión ha venido preocupando la atención de ingenieros y fabricantes de todas las partes de las islas británicas, lanzándose con éxito al campo de la hidro-electricidad.

Entre los planes recientemente sancionados por el Parlamento, sobresale, por su importancia, el que concierne a la localidad de los montes Grampian de Escocia. En él está incluída la elevación del nivel del agua de más de uno de los lagos bien conocidos de Escocia. Se levantarán cuatro fábricas capaces de producir una fuerza continua de 56.000 caballos, para ser distribuída sobre una superficie grande y destinada a diversos fines.

La electrificación de los ferrocarriles británicos, progresa rápidamente, después del retraso sufrido por la guerra. Hace poco tuvo lugar la inauguración de los ferrocarriles eléctricos que terminan en la estación de Euston, término en Londres de los ferrocarriles terminales de las grandes líneas arteriales al Norte del Támesis y la primera de todas ellas a dar entrada a los trenes eléctricos. Con esta extensión, la longitud de las vías eléctricas pertenecientes a esta compañía asciende a setenta y ocho millas.

Por supuesto, los trenes subterráneos de Londres ya hace tiempo que vienen funcionando por la electricidad; pero como cosa única, en esta clase de ingeniería, hay que citar las obras que comienzan esta semana para ensanchar la línea del "tubo" de la compañía "City and South London Railway". Esta línea, que parte de Euston en el Norte de Londres, atraviesa la ciudad y termina en Clapham Common, a unas cinco millas al Sur del Támesis, ha sido el primer ferrocarril subterráneo de Londres que ha funcionado por electricidad, y como los túneles existentes de 10 pies 6 pulgadas de diámetro, resultan ahora inadecuados a las exigencias actuales, se les dará un ancho de 11 pies 8 1|4 pulgadas. Así se podrá emplear en esta línea el material rodante de tipo modelo para trenes subterráneos y podrá empalmar sin interrupción con los demás ferrocarriles llamados "tubes". Además del ensanche de los túneles, se proyecta llevar a cabo otra innovación consistente en la prolangación de los andenes, la reconstrucción de las estaciones, y el establecimiento de "escaladores", en ciertas estaciones. Esta obra añadida al empalme de la línea con otras líneas de "tubos" contribuirá grandemente a facilitar el tránsito por la metrópoli.

—Aprovechando el tiempo de antemano, el gobierno británico parece estar utilizando la mayor libertad de que disponen sus ministros con motivo de las vacaciones parlamentarias, para preparar planes a objeto de evitar el empeoramiento del problema de la crisis del trabajo durante el próx'mo invierno. Se habla de dos Comités Gubernamentales encargados del asunto. De uno de ellos encomendado del alivio de los necesitados, no es menester ocuparse; pero del otro, denominado "Comité de Industria y Política Comercial" que bajo al dirección del primer ministro, se ocupa en examinar los aspectos más detallados del asunto, es cuestión de grande interés para la comunidad comercial. Según se dice, este Comité ha nombrado un sub comité encargado de examinar el estado del comercio británico con los demás países del mundo. Se investigarán las causas de todo decaimiento comercial y no se perderá de vista la probabilidad de abrir nuevos mercados, particularmente dentro del Imperio. En vista del adelanto progresivo de ciertas industrias durante estos dos últimos meses, entre las cuales distínguese especialmente la algodonera, existe la creencia en los círculos oficiales de que la crisis del trabajo no será tan grave el invierno próximo como lo fué en el pasado.

¿Quiere Vd. hacer un regalo de positivo valor? No olvide que en la calle San Martín 140 encontrará toda clase de alhajas de verdadera ocasión, con amplias garantías, a precios más baratos que en otra parte.
A todo comprador se le hará un obsequio de una alhaja.
La casa está abierta los sábados hasta las 20 horas. Consulten precios.
SAN MARTIN 140

Información general

EL PREFECTO GENERAL MARITIMO Y LOS PRACTICOS

Una comisión de prácticos de los ríos de la Plata y del Paraná fueron ayer recibidos por el señor prefecto general marítimo al cual habían pedido audiencia para agradecerle en nombre de los colegas la reorganización del turno en una forma más justa de acuerdo a las circunstancias y evolución contínua de la navegación en aquellos ríos.

El contraalmirante señor Peffabet se mostró complacido de que sus iniciativas hayan sido tan gratamente acogidas, y aseguró a la comisión de prácticos que siempre tendrán en él la misma favorable resolución las iniciativas de progreso que favorezcan el mayor desarrollo y prosperidad del comercio y de los prácticos en general.

ACLARACIONES

El señor Emilio Tadei, secretario del comité de la sección 18a., de la Unión Cívica Radical, nos pide hagamos constar que él nada tiene que ver con la persona de su mismo nombre que hace figurar un diario de la tarde como favorecido con varios empleos nacionales.

El señor Manuel de Toro, secretario de la Unión Cívica Radical de la Capital, con motivo de una publicación de un diario de la tarde, en la que se le hacía figurar entre los designados como capataces de la Defensa Agrícola, nos ha presentado un certificado en el que consta que no pertenece a esa repartición ni ha pertenecido nunca.

CENTRO ARGENTINO DE AJEDREZ

Ha quedado constituída en esta capital, bajo los auspicios de una iniciativa surgida en una reunión íntima de personas, la sociedad denominada Centro Argentino de Ajedrez, cuya misión única será la de fomentar el juego de ajedrez en todo el territorio de la República.

La comisión directiva del mencionado centro, ha quedado compuesta en la siguiente forma, con secretaría en la calle E. Bonorino 43.

Pres'dente, Ricardo J. Romeu; vicepresidente, Orestes C. Reina; secretario, Atilio B. Durante; prosecretario, Fernando M. Arce; tesorero, José López; protesorero, Norberto J. Villegas; vocales: Luis M. Romeu, José Berra (hijo), José B. Cabrera, Antonio Durante, Vicente Losso, Osvaldo Curuchaga.

Banco Hipotecario Nacional

Inauguración de una sucursal en San Urbano

Mañana se efectuará la inauguración de la sucursal del Banco en San Urbano, provincia de Santa Fe.

Al acto concurrirá el vicepresidente de la institución señor Néstor Noriega y el gerente general doctor José Barrau, acompañado del oficial mayor de la gerencia señor José Casanova.

La mencionada sucursal atenderá los asuntos que correspondan a su jurisdicción, la cual comprende de los departamento de General López, Constitución y Caseros.

LIBROS NUEVOS

"EL HEROE"

Así se titula un hermosísimo opúsculo de la bien cortada pluma del periodista señor Ricardo Valcarce y aparecido precisamente el día 12 de octubre, con motivo de la solemnidad de la Raza, consagrada por el inmortal decreto del gran ciudadano que hasta ayer rigiera los destinos de la Nación y cuyo nombre entra de lleno en los gloriosos dominios de la posteridad.

Una inspiración fecunda, un estilo exuberante, un amor intenso al ideal y a la verdad, una nobleza de sentimientos a toda prueba y sobre todo un optimismo sano y reconfortador; he ahí sintetizados los méritos que avaloran ese libro, en medio del cual se destaca serena y majestuosa la figura del doctor Hipólito Yrigoyen, el primero que ha sabido plasmar en un documento imperecedero los vínculos de la raza hispana difundida por América, echando las bases de ese acercamiento auspicioso entre las naciones de un mismo abolengo y cimentando los prestigios de la República Argentina en todo el mundo.

Corrobora además esa obra lo que está en la conciencia de todos, aun de los más despechados que aparentan creer lo contrario, y es la labor pacificadora y reconstructiva del doctor Yrigoyen en bien de su patria y de la humanidad entera, labor que las generaciones futuras han de valorar en toda su grandeza, y que ha difundido más allá de nuestras fronteras los resplandores del sol argentino.

Felicitamos al señor Valcarce por tan hermosa producción, dando por descontado el éxito de la misma. Se encuentra a la venta la menc'onada obra en la librería "La Facultad", Florida 359.

SEMANA DEL NENE

Tuvo lugar en la Escuela Normal No. 3, un interesante acto con motivo de leerse allí la conferencia con proyecciones luminosas preparada por la señora Josefina M. de Renard de la C. D. del Club de Madres. En la Escuela Normal No. 10, se pasó la cinta "Maternidad" y se leyó otra de las conferencias preparadas por el Club de Madres.

Varias señoras visitaron las Cantinas Maternales, recogiendo allí la mejor impresión por la forma en que están organizadas y por el servicio real que prestan a las madres que crían.

La Asistencia Pública, ha resuelto ceder a esa institución así como al Club de Madres, los locales de los dispensarios de lactantes en los distintos barrios para que instalen allí Cantinas Maternales.

Mañana se intensificarán las diversiones al aire libre en todos los parques del municipio con el concurso de la Municipalidad.

Tuvo lugar en el local de la Escuela Profesional No. 1, la conferencia del doctor Pietranera, sobre la tos convulsa que resultó de sumo interés.

La C. D. de la Semana del Nene, espera que mañana, las iglesias de los diversos cultos se asociarán a la obra haciendo su propaganda por medio de la palabra de sus ministros.

Para el jueves próximo se prepara el paseo ofrecido a las madres en el Parque Lezama.

Biblioteca del C. N. de Mujeres

Memoria del último ejercicio

Integración de la mesa directiva

Tuvo lugar la asamblea ordinaria de esta institución de cultura, presidiendo el acto la titular doña Carolina L. de Argerich, quien presentó la memoria correspondiente al último año de ejercicio: leyeron sus informes la señorita Mercedes Moreno, la señora Em'na P. de Mezquita, la señora Carmen S. de Pandolfini, dando cuenta del estado financiero de la biblioteca, la tesorera señora Filomena D. de Devoto. Asistió el inspector de justicia doctor Víctor Barón Peña.

Una vez aprobados todos los informes, la señora presidenta propuso el nombramiento de la señora Regina Pacini de Alvear como miembro honorario de la Biblioteca del Consejo Nacional de Mujeres, moción que la asamblea aprobó por unanimidad.

En seguida se procedió a designar las veintitrés señoras que debían integrar la comis'ón directiva, que se renovaba por m'tad.

Fueron reelegidas, las señoras Carmen S. de Pandolfini, Em'na P. de Mezquita, Catalina M. de Brickman, Ema W. de Pietranera, Adela M. de Frederick, Juliana U. de Sommer, Elisa N. de Bizozero, Fanny C. de Cantón, Leonor L. de Dickinson, María V. de Garramuño, Mercedes A. de Dellepiane, Celia E. de Ibarra, Teresa de U. de Sáenz Valiente, Rosario P. de Godoy, María de Guerrico y Mercedes Moreno.

Fueron elegidas por la asamblea para integrar la comisión directiva, las señoras Delia Correa Morales de Cobo, Adela B. de Iglesias, Andrea L. de Duggan, Encarnación V. de Urizar, Delfina B. de Galvez, Sofía M. de Quesada y Adela S. V. de Grondona.

A las 18 horas terminaba el interesante acto.

DOS BUENAS CONDICIONES
MUEBLES SOLIDOS Y ECONOM.COS
HAGANOS UNA VISITA Y COMPROBARA
SIN ENGAÑOS

JUEGO DE COMEDOR en roble macizo, con aplicaciones de bronce y mármol de calidad. Compuesto de: aparador, trinchante, mesa y 6 sillas, en . . . . . . $ 420.-

JUEGO MIMBRE reforzado, color natural, compuesto de 6 piezas, ... $ 70.-

A. TORRE y Cía. 760-Cangallo-776

UNIVERSITARIAS

FACULTAD DE CIENCIAS EXACTAS, FISICAS Y NATURALES

Boletas para el pago de la cuarta inscripción y derechos de exámenes

Desde el día 20 del corriente mes se expedirán por secretaría las boletas para el pago de la cuarta inscripción y derechos de exámenes.

Los recibos de tesorería deberán ser devueltos a esta Facultad antes del 1o. de noviembre próximo.

El alumno que no haya devuelto su recibo dentro de la fecha indicada, 20-31 de octubre, perderá el número que le correspondió en las listas durante el año.

COLEGIO DEL SALVADOR

El domingo 22, el canónigo de la catedral de Milán, doctor Benedicto Galbiati, de la obra del Cardenal Ferrari, pronunciará en el salón de actos del Colegio del Salvador, su primera conferencia oficial, titulada "Per il passeo di Gesú".

El interesante tema de la Palestina, desarrollado por el canónigo Galbiati, reputado uno de los mejores oradores de Italia, es más: tratado por un padre de la obra del Cardenal Ferrari que acaba de fundar una casa allí, reviste una importancia e interés especialísimos, máxime en estas horas en que se debate en el mundo el predominio de los judíos en la tierra de Jesús.

Patrocinado el acto por la Unión Popular Católica Argentina y preparado con la propaganda cálida y eficiente de una comisión de jóvenes entusiasta, asumirá sin duda alguna proporciones marcadamente solemnes.

Añádase que el canónigo Galbiati tiene cualidades de orador verdaderamente notables y nada comunes y acabaremos por comprender la importancia de lo que anunciamos.

Bibliografía

REVISTAS Y FOLLETOS

Publicamos a continuación la nómina de revistas y folletos recibidos:

La Gaceta Rosarina, año I, número 3; Seguros, revista de estadística, ciencias y finanzas, año V, número 58, Omnia, número extraordinario en homenaje al día de la Raza, año I, número 2; Boletín de Agricultura de la Provincia de Buenos Aires, año IV, No, 1; Tribuna Libre, año V, No. 128; Cine Gaceta, año III, No. 96; Sud - Express, Boletín de las Comunicaciones, año II, No, 124; Boletín Panamericano de Sanidad de la Oficina Sanitaria Internacional, No. 4; La Tenacidad, No. 15; Patria y Hogar, año I. No. 4; Boletín Sudamericano S. K. F., año V, No. 58; Antología, revista ilustrada, año IV, No. 56; Cajas de Ahorros Provinciales, circulación de sus certificados de depósitos, proyecto presentado a la Cámara de Diputados de la Nación, en sesión del 4 de agosto de 1222 (Tucumán); Magazine Policial, año I, núm. 3.

Periodismo

"LA Epoca", Esteban Echevarría

El prestigioso periódico que aparece en la localidad de Esteban Echevarría (provincia de Buenos Aires), cuyo nombre es homónimo del nuestro, ha editado un número extraordinario con motivo de la transmisión del mando presidencial, dedicándolo al ilustre estadista doctor Hipólito Yrigoyen.

Trae en su portada el retrato del ex primer magistrado, así como también una reseña del histórico gobierno que terminó el 12 de octubre.

Por la correcta presentación, por el selectísimo material de lectura que contiene y por la suma de energías y de patriotismo, puesto en evidencia al editar este número extraordinario "La Epoca", de Esteban Echevarría, se ha hecho acreedor a un nuevo aplauso.

Su director el señor Gerardo Cortela, ha evidenciado con este esfuerzo que con reducidos elementos se puede hacer un diario bien presentado e interesante.

Correos y Telégrafos

DEMOSTRACION

Numerosos empleadas del Telégrafo de la Nación entregaron al señor Antonio Rossi un artístico pergamino en prueba de gratitud por todo el bien que ha hecho en pro del personal de la repartición.

PROVINCIAS

SANTA FE

Obras en el puerto de Reconquista

VERA, octubre 15. — Excelente impresión ha causado, en todos los habitantes de este pueblo, los primeros actos del gobierno del doctor Alvear, de quien se espera mucho bueno en benef.cio de la patria.

Las obras portuarias a realizarse en breve por el gobierno nacional, en el vecino puerto de Reconquista, beneficiarán en grande a esta importante zona del norte santafesino, en donde podrá darse salida con mayores facil.dades a la cantidad enorme de sus productos.

La edición extraordinaria de LA EPOCA. — El intendente don Alfredo J. Rouillón. — Censo de la Ciudad del Rosario. — Epidemia de sarampión. — El gobernador Dr. Mosca

ROSARIO, octubre 15. — Gratísima impresión ha causado entre los numerosos lectores de "La Epoca" la edición extraordinaria del 12 del actual. Su amplio material de lectura, el proceso histórico del gobierno del Dr. Yrigoyen; su método, claridad y brillantez de concepto, demuestran, muy a las claras, el pujante esfuerzo, tanto de la administración como de la dirección del diario.

—Accediendo a una especial invitación del comandante de la escuadra japonesa, el intendente Municipal don Alfredo J. Rouillón, se ausentó anoche para esa Capital, de donde estará de regreso el día lunes.

—Según informes obtenidos en la Inspección municipal, el censo que va levantando el cuerpo de inspectores ya está muy adelantado, pues de una población que se calcula en 300 mil habitantes, próximamente, ya llevan censados cerca de 200 mil. La impresión del inspector general D. Lorenzo Graci, es que todo quedará listo después del 25 del actual.

—En forma alarmante se va desarrollando la epidemia de sarampión, que, según opinión de muchos facultativos, se presenta muy fuerte degenerando en muchos casos en bronco neumonía.

—En los primeros días de la próxima semana es esperado en esta el gobernador Dr. Mosca, quien se halla en esa Capital desde el día 11 del corriente mes.

CATAMARCA

Conmemoración de la doctrina argentina en Ginebra

CATAMARCA, octubre 15 — Festejóse dignamente en el día de ayer el triunfo de la doctrina argentina en el Congreso de Ginebra.

El gobierno provincial, asociándose al festival, declaró feriado, y por la noche el vicegobernador en ejercicio, acompañado de numerosos funcionarios, concurrió al teatro Yolanda, donde tuvo lugar una velada conmemorativa del acontecimiento.

ENTRE RIOS

Fallecimiento muy lamentado. — Resoluciones adoptadas por el Concejo Deliberante. — El homenaje a la memoria de D. Francisco Seguí. — Adhesión del P. E. — Otras informaciones.

PARANA, octubre 15. — Falleció ayer don José María Aranguren, hombre laborioso que pudo conquistarse una espléndida situación económica, siendo al mismo tiempo un factor innegable de progreso industrial y comercial. Fué el extinto miembro destacado de la colectividad española, habiendo desempeñado con corrección y tacto las funciones de vicecónsul que luego abandonó obligado por su estado de salud un tanto delicado.

—Bajo la presidencia del señor Juan J. Forzano, sesionó anoche el Concejo Deliberante, despachando los siguientes asuntos: Exigiendo a la compañía de tranvías eléctricos el pago de afirmados; autorizando la construcción de casas económicas; modificando y ampliando la ordenanza reglamentaria del cementerio.

—Nombróse jefe de policía de Nogoyá a don Andrés Panizza.

—El P. E. se adhirió al homenaje que se tributará a la memoria del eminente ciudadano D. Juan Francisco Seguí, el día de mañana, designando al vicegobernador de la provincia, doctor Enrique Pérez Colman, para que represente al Poder Ejecutivo en dicho acto.

—Han sido citadas a sesiones ambas cámaras legislativas para la próxima semana, clausurándose el período legislativo a fin de este mes.

—El jueves último se realizaron diversos festejos preparados en conmemoración del Día de la Raza, cumpliendo el programa en todas sus partes con brillante éxito.

LA PAMPA

Fiesta radical. — Celebración del Día de la Raza. — Noticias sociales

QUEMU QUEMU, octubre 15. — En la quinta del Sr. Francisco Rubiolo se realizó una fiesta radical, con motivo del cambio de gobierno.

En nombre del comité "Aristóbulo del Valle" hizo uso de la palabra el Sr. Zenón Mariani, quien pronunció un brillante discurso sobre la actuación del Dr. Hipólito Yrigoyen ante los destinos del país. La enorme concurrencia felicitó calurosamente al orador, en medio de vivas prolongados que se daban al Dr. Yrigoyen, al Dr. Alvear, a la U. C. Radical y a la República Argentina.

—La colectividad española celebró el Día de la Raza, con una fiesta campestre que tuvo lugar en el Prado Español, donde se sirvió un almuerzo a todos los asistentes.

Por la tarde se jugaron varios partidos de football, entre colorados y amarillos y casados y solteros.

Se notó la presencia de mucho público y familias conocidas de la localidad.

—Se acentúa la enfermedad que aqueja al Sr. Martín Borthiry, juez de paz de este departamento.

—De Rivadavia el señor Miguel García Aguilar.

—A Bahía Blanca los Sres. Dionisio De Bento y Juan Valerio Tarantola.

Almuerzo campestre

A. VAN PRAET, octubre 15. — Festejando la transmisión del mando presidencial, el vecino don Angel Fernández, obsequió a un grupo de relaciones con un almuerzo campestre, brindándose a su terminación por los doctores Yrigoyen, Alvear y González.

Fueron comensales el obsequiante y señores Rafael Mariani, César G Bonin, Hermógenes Fernández, Miguel Bessone (h), Maximino Arroyo Julio García, Vicente Fernández, Carlos M. Castell, Emilio Franco, Francisco Fernández, Juan Palleros, Antonio Bonin.

—Para esa, don Miguel Bessone y el subcomisario de Policía señor César G. Bonin.

CAMBIAR DE PIEL

Ciertos descubrimientos pueden perfeccionarse, otros llegan de inmediato a la perfección. Este es el asunto del maravilloso azufre termado que actúa tan activamente sobre las enfermedades de la piel, que parece al curarse que los enfermos han adquirido una piel nueva. Granos, barros, manchas, eczemas, herpes, etc., son rápidamente extinguidos de la piel quedando el cutis limpio y suave como una piel nueva. En todas las buenas farmacias puede conseguirse el verdadero azufre termado.

CRONICA SOCIAL

Por la señora Marcela I. Casey de Duggan se oficiarán misas en la iglesia de la Balvanera.

* * *

En honor de los profesores Gustavo Fougeres y Lucien Levy Bruhl el doctor Carlos Madariaga ofreció anoche una comida a la que concurrieron además de los obsequiados los señores:

Carlos Varangot, J. J. Vitón, P. Balina, A. Cabane, Carlos Melo, Raymundo Wilmart, J. M. Paz Anchorena, doctor Arias, coronel Obligado, coronel Mosconi, E. de la Cárcova, coronel Alfredo de Urquiza, Fernando Ortiz Echague, Tito L. Arata, Pedro Luro, Benjamín Larroque, Arturo Giménez Pastor, Antonio Madariaga, Juan Madariaga, H. Papillaud, A. Tombeur, Juan Carlos Madariaga, general Martín Rodríguez, general Nicolás de Vedia, Juan Carlos Rébora, Raymond Ronze, doctor Francisco Barroetaveña, doctor Francisco P. Lavalle, José María Llobet, coronel Jorge Reyes, C. M. Guerrico, Adolfo Bioy, N. Senet, Juan Pablo Echague, N. Etchepareborda, Dr. Mario Sáenz, Francisco Oliver, Carlos Ibarguren, Lucas Ayarragaray, Rodolfo Rivarola, Ricardo Rojas, Leopoldo Lugones, J. A. García, Julio Fernández, Vicente Fidel López, Antonio Dellepiane, Arturo Goyeneche, A. Vicente López.

* * *

El señor Carlos Parera y señora ofrecieron ayer una fiesta en obsequio de las amigas de su hija Julia.

* * *

El ministro de Francia y su señora Susana de Clausse ofrecerán pasado mañana un almuerzo en obsequio de un grupo de sus relaciones.

* * *

Mañana será bendecido en la iglesia de San Agustín el enlace de la señorita Mercedes Rodríguez de la Torre con el señor Pedro I. Ballester, ceremonia en la que actuarán como padrinos la señorita Domitila González Herrera y el doctor Pedro Ballester.

La novia entrará al templo con don Rufino Rodríguez de la Torre y el novio don doña Elisa Welks de Ballester, a quienes seguirán: la señorita Domitila González Herrera con Pedro Ballester, Ester Rodríguez de la Torre de Alvarez de Toledo con Carlos Alvarez de Toledo, Delia Ballester de Passeron con Roque R. Passeron, Angélica Rodríguez de la Torre con Federico Oromí, Elisa Ballester con Fortunato Passeron, Ernestina Rodríguez de la Torre con Horacio Calderón (hijo), Elena Ballester con Federico Landa, Albina Rodríguez de la Torre con Valerio Pico, Nora Rodríguez de la Torre con Federico Gastaldi.

En el enlace civil serán testigos, por parte de la novia, los señores Federico González Herrera y Carlos Alvarez de Toledo, y por parte del novio los señores Honorio Senet y Roque R. Passeron.

* * *

El señor Carlos de Olazábal y su señora Ana Teresa Ortiz Basualdo, recibirán hoy de 18 a 23 para despedirse de sus relaciones con motivo de su próximo viaje a Europa.

* * *

Con motivo del fallecimiento del doctor Wernicke numerosas instituciones tomaron diversas disposiciones con el fin de honrar su memoria. Entre estas resoluciones se encuentran las siguientes:

El vicerrector de la Universidad de Buenos Aires, doctor Francisco J. Oliver, resolvió invitar a los decanos de las Facultades y por su intermedio a los académicos, consejeros, profesores y alumnos de las mismas para concurrir al sepelio de los restos; designar al decano de la Facultad de Medicina, doctor Julio Iribarne, para que use de la palabra en ese acto, en nombre de la Universidad; enviar una corona y dirigir una nota de condolencia a la familia.

El decano de la Facultad de Medicina resolvió designar al consejero doctor Ignacio Imaz y profesores doctores Gregorio Aráoz Alfaro, Pedro Escudero, Carlos Bonorino Udaondo y Alois Bachmann para que, en comisión, velen los restos y concurran al acto del sepelio y designar al doctor Ignacio Imaz para que haga uso de la palabra.

La comisión directiva de la Asociación Médica Argentina, de la que fué presidente el extinto, ha resuelto designar de su seno a los doctores Eliseo V. Segura, Franck R. Pasman y Juan C. Ahumada para velar los restos, y al doctor Pedro Escudero para que en el acto del sepelio haga uso de la palabra.

La mesa directiva del Segundo Congreso Nacional de Medicina designó a su presidente, doctor Pedro Escudero, para que use de la palabra en el acto del sepelio, en nombre del Congreso.

De acuerdo con el decreto del rector de la Universidad, el decano de la Facultad de Filosofía y Letras, don Ricardo Rojas, ha resuelto invitar a los académicos, consejeros, profesores y alumnos de la misma para concurrir al sepelio.

* * *

En plena juventud pues solo contaba 24 años, ha fallecido esta mañana la señorita Carmen Gutiérrez, después de soportar con cristiana resignación las alternativas de una penosa dolencia.

A un espíritu culto se aunaban en esta joven cualidades de carácter ejemplares y sentimientos tan delicados que hacían de ella una simpática figura femenina.

El deceso de la señorita de Gutiérrez afecta a numerosas familias de nuestra sociedad.

Sus restos serán inhumados mañana en el cementerio del Norte a las 16 y 1|2, este acto motivará una sentida demostración de duelo.

* * *

El ingeniero Juan J. Supervielle fué obsequiado anoche con una comida con motivo de su próximo enlace.

* * *

Esta noche a las 21, se realizará en el Hotel España la demostración que un grupo de amigos del ingeniero Herminio Capdevila le ofrecen con motivo de su reciente nombramiento.

* * *

El miércoles próximo se realizará en los salones de la legación de Chile la recepción que ofrece el embajador extraordinario de ese país señor Barros Borgoño, retribuyendo atenciones recibidas.

* * *

Se realizó ayer el casamiento civil de la señorita María Inés Cabanne con el doctor Germán Rillo, siendo testigos por parte de la novia el doctor Rafael T. Grigera, el señor Luis Pomiró y el doctor Horacio Ortiz Rosquellas y por la del novio, los doctores José Badía, José Subiza y el señor Inocencio Rillo (hijo).

El matrimonio religioso se efectuará mañana por la noche, en el templo de San Miguel Arcángel.

Serán padrinos la señora Emilia C. de Rillo, madre del contrayente, y el doctor Alejandro Cabanne, hermano de la desposada.

Acompañará a los novios y padrinos un cortejo formado por un núcleo de señoritas.

Festejando el acontecimiento, se realizará una reunión íntima en casa de la familia de la novia.

* * *

En la residencia de la familia de la novia y en la mayor intimidad, será bendecido mañana, por la noche, el enlace de la señorita Laura Massue con el señor Carlos Isaías Flores, siendo padrinos en la ceremonia religiosa la señora Juana Núñez de Flores, madre del novio y el señor Alfredo Massue, hermano de la novia.

En el matrimonio civil, actuarán como testigos por parte de la novia, el señor Adolfo Zamora y por la del novio, el doctor José María Insúa.

La ceremonia será presenciada únicamente por los parientes y amistades más íntimas de los contrayentes.

La nueva pareja partirá, esa misma noche, para Córdoba, donde pasarán una breve temporada.

* * *

En memoria de la señora María Gómez de Posse, de cuyo fallecimiento se cumple el primer aniversario, se oficiará un funeral el martes próximo a las 11 en la iglesia de Balvanera.

* * *

En los salones del restaurant Aue's Keller se realizará el próximo jueves 15, a las 20 y 30, la comida con que los amigos del doctor Víctor Daniel Goytía despiden a éste con motivo de su viaje a los Estados Unidos.

Firman las invitaciones los señores David Luján (hijo), Horacio Bermejo, Carlos María Gamas, Juvenal Oscar Pinto, Carlos Olmi (hijo), Hugo Daniel Spangemberg, Dalmiro Terán, Guillermo de Ezcurra, Raimundo Wilmar (hijo), Alfonso Claussen Durac, Felipe A. Justo (hijo), Julio Gómez Romero, Jorge Wilson Rae, Martín Sosa, Mario A. de Tezanos Pinto, Elías Caviña, Julio Susini, Prócoro Crespo Naón, Enrique J. Gamas, Eudoro Gallo Argerich, Mario Caviña.

* * *

Ha dejado de existir en las primeras horas de la madrugada de hoy la señorita Olga Frigerio, a los 26 años de edad.

Hacía tiempo que la señorita de Frigerio sufría una grave dolencia, cuyas alternativas seguían con profunda ansiedad su familia y sus numerosas amigas, las que han sido dolorosamente impresionadas por el fatal desenlace.

Dulce y buena, la extinta poseía condiciones de carácter que la hicieron cordialmente querida en el círculo de sus amistades.

La señorita Olga Frigerio es hermana del señor Rodolfo Frigerio, hasta quien han llegado con éste triste motivo numerosas manifestaciones de condolencia.

* * *

Se ha formalizado el compromiso matrimonial de la señorita Carolina Garbó, con el señor Aníbal Bertrand.

* * *

Mejorada la señora Rosario Saravia de Bortagaray.

—Es satisfactorio el estado de la señora Francisca Ocampo de García Victorica.

—Guarda cama la señora María Antonieta C. de Tamborini Leguizamón.

—Mejor la señorita María Matilde Pardo.

—Mejorada la señora Clara Muñoz Cabrera de Medina.

—Mejor la señora Matilde Lebrero de Mills.

—Enferma la señora Agustina Rodríguez Larreta de Alzaga Unzué.

—Guarda cama la señora Trinidad Pinto de Etchegaray.

—Enferma de cuidado la señora Emma González Allana.

* * *

Han llegado:

De Europa, el señor Juan Girondo su señora Josefa Uriburu, el señor Eduardo Girondo y su señora Elena Levidis.

—De Entre Ríos el señor Emilio Victorica.

—De Montevideo las Srtas. Margarita Bunge, Adelguisa y Alicia Carbonell de la Serna y Delia Llanis.

—De Santa Fe la señora Dominga Matheu de Pillado, su hija Sara y la señorita Alicia Salas.

—De Rosario el señor Pablo Saravia.

—De San Ignacio el señor Juan Carlos Rodríguez y su señora Mercedes Pirovano.

* * *

Han partido:

Para Córdoba, la señora Dolores Cobo de Macchi di Cellere y sus hijos.

—Para Concepción del Uruguay el señor José E. Argüello.

—Para Tucumán el señor Manuel Estevez.

—Para Córdoba el señor Rubén Dussaut.

—Para Mendoza el señor Julián T. Bravo.

—Para Paraná el señor Romeo Carbó.

—Para Córdoba la señora Antonia A. de Gazcón y su hija María Esther.

—Para San Cristóbal la señora Laura C. L. de Bancalari y sus hijos

CHINATO GARDA es el mejor

COMPAGNIE D'ASSURANCE
(De París)
SEGUROS CONTRA INCENDIOS
FUNDADA EN EL AÑO 1819
Siniestros pagados desde su fundación
Francos 440.000.000
Condiciones excepcionales para edificios
Agentes generales:
PORTALIS y Cía. Ltda.
Rivadavia 666 y A. de Mayo 635
Buenos Aires

VINOS
"CARRODILLA"
BLANCOS y TINTOS
— DE —
B. F. Nazar Anchorena
CHARCAS y MONTEVIDEO
U. T. 2655, Juncal

FOOTBALL -- PEDESTRISMO
AUTOMOVILISMO-CICLISMO

DEPORTES

BOX -- ESGRIMA
PELOTA -- REMO

Borneto y Walter hacen match "draw"

El pugilista argentino pone de relieve sus inmejorables condiciones

Fué acertado y ecuánime el fallo del jurado

En el local de fiestas del Boxing Club de Buenos Aires, se realizó anoche una interesante fiesta deportiva, en la que era número principal el match entre John Walter y Aurelio Borneto.

Un público extraordinariamente numeroso asistió a la reunión, prodigando entusiastas y colurosos aplausos a los pugilistas participantes.

Se inició la fiesta con el match a cinco rounds entre Delfino y Chiessa, la que resultó muy bonita, dada la escuela de ambos contendientes.

Una vez terminada la pelea el jurado la declaró empate.

Después se realizó otro match a cinco rounds de dos minutos entre los aficionados Cadenas y Del Puerto, siendo declarado vencedor el primero, por abandono de este último en el primer round.

A continuación se realizó otro match a cinco rounds de dos minutos, entre Carnavale y Pérez. Por retirarse este último en el segundo round, fué declarado vencedor por el referée Carnevale.

Realizaron después otro match a cinco rounds de dos minutos, los aficionados Williar y Bustamante. El referée Pérez, vista la inferioridad del primero declaró vencedor a Bustamante en el primer round.

Por último llegó el turno al gran match a 10 rounds de tres minutos cada uno, con guantes de cuatro onza entre los profesionales Aurelio Borneto, argentino y John Walter, panameño.

Después de los preparativos de práctica y ante una gran expectativa, se inició el primer round.

Borneto de inmediato marca tres jabs de izquierda. Luego entra con dos swing de derecha. Walter coloca un cross de izquierda y luego su derecha a la cara. Borneto entra con un uno-dos y un swing de derecha.

Round de Borneto.

En el segundo round Walter, que

Borneto

lleva la iniciativa, consigue entrar con varios swing de izquierda. Luego se produce un cambio de golpes y se nota una fuerte derecha de Borneto y un swing de izquierda de Walter.

Round del panameño.

En la vuelta siguiente Borneto entra con un cross de izquierda y después de un cambio de golpes con un upper cut de derecha al mentón. Walter coloca dos veces seguidas su izquierda a la cara del argentino, quien entra después con un swing de izquierda y falla en un upper cut.

Round del argentino.

El cuarto dound, que también fué de Borneto, tuvo las mismas características del anterior.

En el quinto round Walter entra con un swing de izquierda que es contestado en la misma forma por Borneto. Luego este boxeador entra con un cross de derecha, y Walter con un corto swing de derecha. Se produce después un cambio de golpes y Borneto entra con su izquierda y en seguida coloca un uno-dos a la cara de su contrario. Walter contesta bien.

Round equilibrado.

Walter

Walter en el round siguiente entra con dos jabs de izquierda, contestando Borneto con una izquierda y en seguida con una derecha a la cara. Borneto coloca después una fuerte derecha al cuerpo y uno unodos a la cara de su contrario, entrando después ambos contendientes con una izquierda a la cara.

Round de Borneto.

Walter, que atacó de inmediato en el séptimo round, consiguió entrar con tres swing cortos a la cara de su contrario. Después Borneto coloca un uno-dos y Walter un fuerte directo de derecha a la cara de su contrario y un cross de izquierda.

Round de Walter.

En la vuelta siguiente Borneto entra con una izquierda y Walter en la misma forma. Borneto falla en un uppercut y coloca en seguida una izquierda fuertemente al cuerpo de su contrario. Luego Walter entra con izquierda y derecha a la cara de Borneto, quien consigue entrar con dos directos de derecha.

Round equilibrado.

En el noveno round Borneto entra con un cross de izquierda y Walter con uno de derecha, lesionando en el ojo izquierdo a Borneto, quien de inmediato coloca su derecha a la cara de Walter, haciéndolo tambalear. Walter entra con un cross de izquierda y Borneto con un swing de derecha y un cross de izquierda, produciéndose después un cambio de golpes y hacia el final se nota un uno-dos de Borneto.

Round de Walter.

En la última vuelta Borneto no bien iniciada entra con un swing de derecha, Walter consigue colocar dos veces su izquierda a la cara de Borneto y una fuerte derecha. Luego Borneto entra con uno uno-dos y falla un uppercut. Walter entra con un swing de derecha y con una izquierda a la cara.

Round de Walter.

El fallo del jurado fué perfectamente justiciero. Ninguno de los dos boxeadores demostró superioridad en el transcurso de la pelea.

Borneto realizó una brillante performance, la mejor de cuantas ha producido en nuestros rings. Walter evidenció notables conocimientos del ring, fuerte punch y mucha agilidad.

Alberto Festal, que actuó de árbitro, se desempeñó con la inteligencia y el acierto que lo caracterizan.

El equipo uruguayo da un mal paso

La Asociación resuelve su retiro del certamen sudamericano

"MONTEVIDEO, octubre 15. — El consejo de la Asociación Uruguaya celebró sesión esta noche extraordinariamente, a fin de considerar el pedido para regresar, interpuesto por la delegación que se encuentra en Río de Janeiro.

Por unanimidad, se acordó autorizar a la delegación y jugadores para que regresen a Montevideo a la brevedad posible."

La resolución adoptada anoche por el consejo de la Asociación Uruguaya de Football, de que informa el precedente despacho, viene a confirmar, desgraciadamente, los rumores circulantes, sobre el retiro del cuadro del vecino país del campeonato sudamericano, que se disputa actualmente en Río de Janeiro.

Pocas actitudes deportivas han de ser recibidas con el evidente desagrado que ha provocado el gesto de los footballeres de la vecina orilla.

Si bien no se informa sobre las causas que la han originado, puede asegurarse que ellas estriban en el desarrollo del match jugado el jueves último entre paraguayos y uruguayos, en el cual, como es sabido, vencieron los primeros por el mínimo score, restando con ello la chance de los uruguayos en la clasificación final del certamen.

El telégrafo nos transmitió en su oportunidad las incidencias del partido, durante cuyo transcurso los jugadores uruguayos adoptaron aptitudes airadas en contra del referée brasileño Santos, que dirigió el encuentro, llegando uno de ellos a insultarlo groseramente.

Si el referee tuvo sus fallas, cosa natural en esta clase de partidos donde los jugadores se superan en entusiasmo, es indudable que ellas perjudicaron a uno como otro bando, y así lo permitieron apreciar las minuciosas crónicas publicadas por la prensa.

Pero aun en el supuesto caso de que los fallos del árbitro pudieran haber perjudicado al cuadro uruguayo, ello no justifica de ningún modo los desplantes de sus jugadores, que sólo revelan falta de espíritu deportivo para sobrellevar las consecuencias de una derrota.

Nunca como en este caso es aplicable al equipo uruguayo aquello de que "antes que aprender a ganar, hay que saber perder".

Si la actitud de esos footballeres es incorrecta como deportiva, lo es más en esta ocasión, en que por lo menos debieron tener en cuenta antes de adoptarla, que eran huéspedes de un país hermano, al que debían deferencias que impone la caballerosidad en todo momento y mucho más en este en que el Brasil ha celebrado su primer centenario de vida independiente con el concurso entusiasta de toda América y de muchos países europeos.

En Río de Janeiro se disputó esta tarde el penúltimo match del Campeonato Sudamericano de Football

Argentinos y brasileños lucharon empeñosamente por la obtención del triunfo, decisivo para la clasificación final

Asistió una concurrencia superior a las registradas en los partidos anteriores

En Buenos Aires y en la capital carioca la expectativa ha sido intensa

El partido que esta tarde se ha disputado en Río de Janeiro con la participación de argentinos y brasileños, había despertado gran expectativa, pues de su resultado dependía, en gran parte, la clasificación final.

En efecto, si los argentinos triunfaban en el sensacional encuentro de hoy y el próximo domingo repitieran esa performance frente a los paraguayos, habrían conquistado el honroso título de campeones sudamericanos. Un contraste en el compromiso de hoy quitaría a nuestros representantes toda posibilidad de victoria final y aseguraría a los paraguayos el primer puesto.

La derrota de los argentinos en el reciente match con los footballers del Uruguay fué obra de la "mala estrella", desde que en ningún momento el cuadro de la vecina orilla se mostró superior al representante de nuestra entidad directriz. Incidentes lamentables quitaron a la lucha su apreciable valor deportivo: las escenas de pugilato en la que se empeñaron jugadores de ambos equipos fueron unánimemente repudiadas en esta capital, lamentándose vivamente que nuestros representantes — que han dado siempre la nota más sobresaliente de corección en los fields — tuvieran participación directa y activa en esos bochornosos incidentes.

A. Celli. — Capitán del equipo argentino que ha constituído este año la invulnerable muralla de nuestro equipo internacional.

El jefe de la delegación argentina, procediendo con mesura y oportunidad, adoptó medidas enérgicas y plausibles a la vez, eliminando del equipo a elementos poco escrupulosos. Desgraciadamente esa eliminación quitó poder al cuadro que esta tarde se midió con el combinado carioca-paulistano. Los más "revoltosos" son ¡qué contraste!, los más eficaces...

Con todo y a pesar de todo, nuestros aficionados esperaban una actuación honrosa de los jugadores argentinos, conociendo el inusitado entusiasmo y el derroche de energías que suelen exteriorizar en lides decisivas como la de hoy.

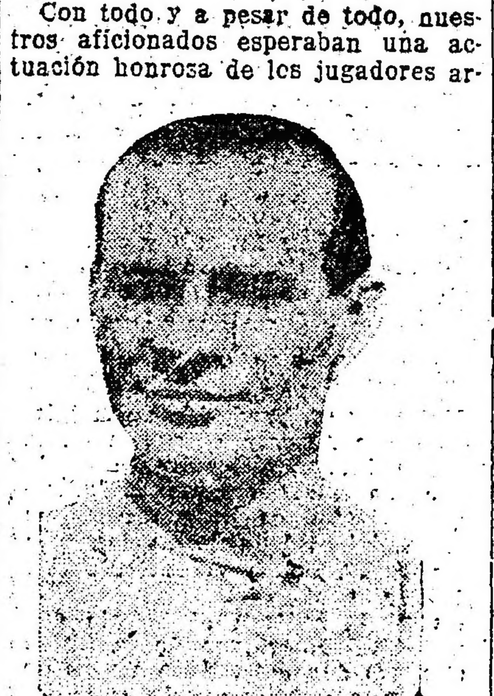

Solari. — Notable half izquierdo argentino que integró nuestro equipo en el match internacional de esta tarde.

En Río de Janeiro no era menor la importancia que atribuían a la lucha y es así que la espaciosa cancha del Club Fluminense se vió — según nos informa el cable — atestada de concurrencia que siguió con apasionamiento las incidencias de la memorable jornada.

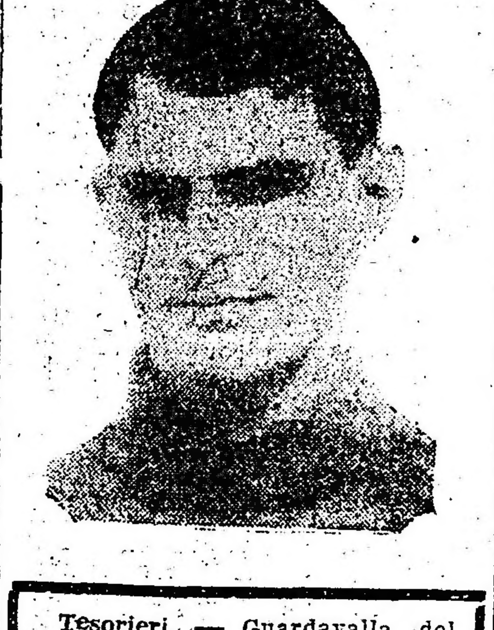

Tesorieri. — Guardavalla del equipo argentino, que se ha desempeñado brillantemente en el actual certamen sudamericano.

De cómo han actuado los representantes de uno y otro país podrá darse cuenta el lector por lo que más abajo aparece.

La constitución del cuadro argentino—

Obligado el jefe de la delegación argentina a eliminar jugadores, la constitución del cuadro argentino no había satisfecho.

Se esperaba con todo una actuación excelente.

El partido de hoy—

RIO DE JANEIRO, octubre 15.— Mucha expectativa había originado el sensacional encuentro entre brasileños y argentinos.

Más de 30.000 personas se han congregado en la cancha del Fluminense Football Club.

Reina mucho apasionamiento entre los aficionados. Se preveen incidentes desagradables.

JUGADORES QUE HAN INTERVENIDO EN LOS DIVERSOS MATCHES ENTRE ARGENTINOS Y BRASILEÑOS

Argentinos: Rithner, Isola, Tesorieri; Juan Brown, Chiappe, Reyes, Ferro, Castagnola, Cortella, Bearzotti, Celli, Sarasívar; P. Martínez, Olazar, J. Badaracco, Mattozzi, Pepe, Uslenghi, Frumento, Presta, Bruzone, López, Delavalle, Solari, Chambrolín, Médici; Haissinger, Laguna, Marcovecchio, Guidi, Bincas, Calomino, Ohaco, Blanco, Martín, Perinetti, Izaguirre, Clarck, Brichetto, Libonatti, Bádalini, Echeverría, De Miguel, Sosa, Chavín, Césari, Francía, Gaslini.

Brasileños: Amaral, Marcos, Kuntz; Nery, Perevia, Vidal, Netto, Bianco, Pindaro, Martins, Baratta; Santos, Lagrecca, Gallo, Pullen, Almeida, Sergio, Amílcar, Fortes, Sisson, Lais, Alfrendinho, Dino Gelvao; Menesses, Friendereich, Arnoldo, Monti, Silveira, Necco, Hitor, Millon, Guimaraes, Constantino, Junqueira, Alvariza, Candiotta, Claudinor, Machado, Orlando, Tatú, Formiga, Rodríguez.

Constitución de los cuadros

Al llamado del árbitro, los equipos se constituyen así:

Argentinos: Tesorieri; A. Celli y Castoldi; Chambrolín, Medici y Solari; Rivet, Libonatti, Chiessa, Francia y Césari.

Brasileños: Kuntz; Palamone y Bartho; Lais, Omilcar y Fortes; Formiga, Necco, Heitor, Tatú y Rodríguez.

Se inicia el juego—

Ante la expectativa general se inicia el juego.

Kuntz debe rechazar un tiro de Francia y evitar la embestida de Libonatti.

Tesorieri es llamado a intervenir para detener un violento tiro de Tatú.

El juego se desarrolla en el medio de la cancha.

El público aclama a sus predilectos.

Chambrolín aleja bien un avance de Rodríguez.

Amílcar anula un meritorio esfuerzo de Chiessa.

Palamone corta un pase de Francia a Libonatti.

A. Celli se luce al interceptar un avance de Tatú en combinación con Rodríguez.

El público muéstrase muy apasionado.

Tesorieri se emplea bien ante un tiro de Necco, el notable inside brasileño.

Kuntz, a su vez, rechaza en buena forma un fuerte tiro de Libonatti.

El juego es equilibrado.

Atacan los brasileños. El público aplaude. El tiempo es caluroso.

Solari anula un gran esfuerzo de Formiga, que pretendía ceder la pelota a Necco.

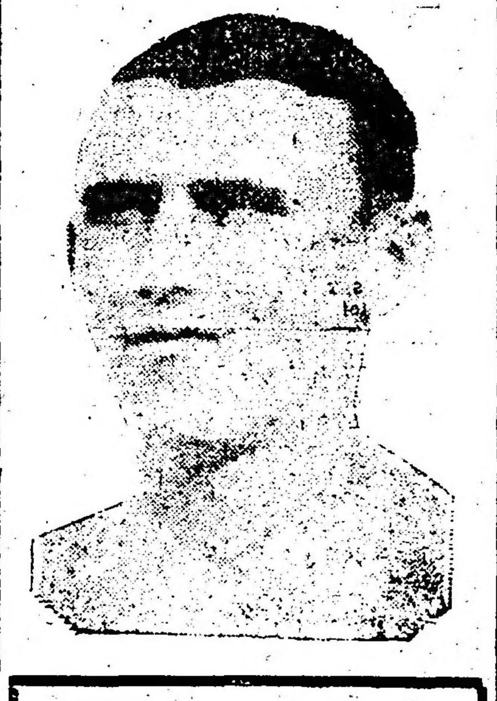

Chambrolín. — Excelente half derecho rosarino, que participó en el match jugado esta tarde en Río de Janeiro.

Bartho aleja un avance de los delanteros argentinos.

Destácase Chambrolín anulando un avance de Tatú. Chiessa dirige un violento tiro que detiene bien Kuntz. Este es aplaudido.

Al finalizar el match el resultado era el siguiente:

Argentinos **Brasileños**

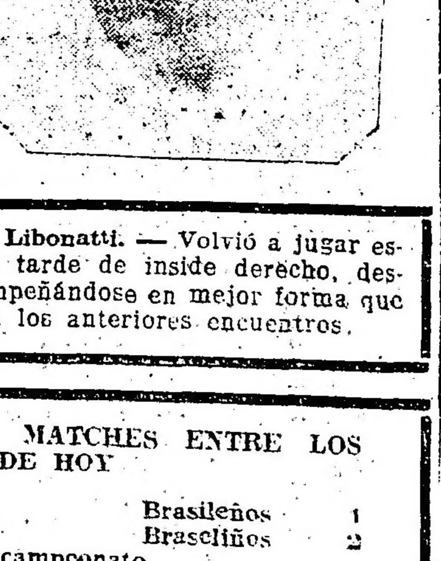

Libonatti. — Volvió a jugar esta tarde de inside derecho, desempeñándose en mejor forma que en los anteriores encuentros.

RESULTADOS DE LOS DIVERSOS MATCHES ENTRE LOS ADVERSARIOS DE HOY

1916	Argentinos	1	Brasileños	1
1917	Argentinos	4	Brasileños	2
1918	No se disputó el campeonato.			
1919	Brasileños	2	Argentinos	1
1920	Argentinos	2	Brasileños	0
1921	Argentinos	1	Brasileños	0

MARCADORES DE GOALS EN LOS PARTIDOS ENTRE ARGENTINOS Y BRASILEÑOS

Argentinos: Laguna, Calomino, Ohaco (2); Blanco, Izaguirre, Echeverría y Libonatti (2).

Brasileños: Arnaldo, Necco, Lagrecca, Freindereich y Amílcar.

Asociación Argentina de Referées

Mañana a las 21.15, se realizará en el local Reconquista 480, organizada por la comisión directiva de esta Asociación, una conferencia sobre leyes del juego de football, con casos de difícil interpretación, en honor de las delegaciones provinciales al Campeonato Argentino de Football.

CAMPEONATO ARGENTINO DE FOOTBALL

Los partidos de ayer

CORDOBA V. CHACO

En la cancha que el Club Independiente posee en Avellaneda se jugó ayer tarde ante numerosa concurrencia este encuentro por el Campeonato Argentino de Football.

El match careció en parte de interés dado el dominio ejercido sobre su rival por el cuadro de Córdoba.

Durante la primera parte de juego el equipo cordobés consiguió dos goals a su favor marcados por Salvatelli y Jara a los 4 y 17 minutos respectivamente.

En el segundo período, los cordobeses consiguieron dos nuevos tantos a su favor marcados por Salvatelli y Fernández y el equipo chaqueño uno anotado por Hermosilla.

Los cuadros formaron de la siguiente manera:

Córdoba: A. Rosset; L. Dalve y J. Capitanelli; A. Figueroa, C. Jara y P. Lebian; J. Prax, H. Salvatelli, O. Oddnetto, A. Pimentel y B. Fernández.

Chaco: A. S. Lezcano; R. Camauer y J. Maidana; M. Lugo, B. Pelasso y L. Lonelli, C. Fernández, S. Molina, M. Hermosilla, J. Alfonso y J. Vargas.

El score fué:

Córdoba	4
Chaco	1

TUCUMAN V. CORRIENTES

En la misma cancha que el anterior se jugó ayer tarde este encuentro por el Campeonato Argentino.

El match resultó muy reñido e interesante, notándose numerosas jugadas bonitas que fueron premiadas con aplausos por la concurrencia.

Iniciado el juego, este se mantuvo por espacio de breves minutos en el centro de la cancha. Luego se notaron buenos avances de ambas líneas delanteras.

A los 19 minutos el cuadro de Tucumán consiguió un tanto a su favor por intermedio de Rosalos.

Se llevaban jugados 43 minutos, cuando Penella anota con un fuerte tiro el segundo tanto para su cuadro.

En la segunda parte de juego el equipo correntino consiguió un goal a su favor marcado a los 17 minutos por Vargas al tomar un puntapie penal.

Los cuadros estaban así constituídos:

Tucumán: M. Racedo; F. Guisoni y P. Alberti; F. García, R. Carino y P. Tártalo; J. Bollea, D. Penella, L. Germano, C. Rosales y M. Herrera.

Corrientes: O. Dallurso; F. Salón y V. Díaz; A. Vargas, J. Domínguez y J. Salón; F. Nalda, T. Rodríguez, G. Manchamelo, A. Blanca y A. Zelada.

El score final fué el siguiente:

Tucumán	2
Corrientes	1

SANTA FE V. SALTA

Escasa concurrencia presenció ayer tarde este encuentro jugado en la cancha del Club de Gimnasia y Esgrima.

El partido careció por completo de interés, notándose una que otra jugada bonita.

En la primera parte de juego el equipo de Santa Fé consiguió tres goals a su favor marcados por Beltramini (dos) y Mir, respectivamente.

En el segundo período que resultó equilibrado, el equipo santafecino consiguió un nuevo goal a su favor anotado por Molinari.

Los cuadros estaban así formados:

Santa Fé: L. Pacotti; F. Conrolt y E. Gómez; A. Napoleoni, G. Brancatto y F. Acosta; A. Simonsini, G. Molinari, D. Beltramini, M. Sánchez q J. Mir.

Salta: A. S. Ubierna; R. Campaña y D. Ibañez; J. Pacheco, A. Cabrera y L. Gil; J. Gale, C. Herrera, J. Grande, H. Castellani y M. Pastore.

El resultado fué el siguiente:

Santa Fé	4
Salta	0

MENDOZA V. SANTIAGO DEL ESTERO

En Palermo, cancha del Club de Gimnasia y Esgrima, se jugó ayer tarde este encuentro por el Campeonato Argentino.

En la primera parte de juego este resultó equilibrado por ambas partes. No sucedió lo mismo en el segundo tiempo en que el cuadro de Mendoza atacó más que su rival llegando a dominarlo.

Iniciado el juego por los santiagueños, su primer avance fué bien cortado por la defensa contraria.

Anterio a los 5 minutos cometió hands dentro del área penal y el puntapie libre tomado por J. González fué bien detenido por Olivera.

A los 24 minutos Betucci anotó con un fuerte tiro el primer goal para los santiagueños.

Pocos minutos después Avila al recibir un pase de Delbe anotó el goal de empate.

En el segundo período los mendocinos consiguieron cuatro goals más a su favor marcados por J. González (tres) y por E. González y los santiagueños dos tantos anotados por Bertuzzi y Luna, respectivamente.

Los cuadros formaron como sigue:

Mendoza: F. Robledo; E. González y A. Mazzoni; J. Borcelino, J. Avila y M. Irizarri; V. Torres, J. González, J. Delbe, A. Andía y V. González.

Santiago del Estero: F. Olivera; P. Salvatierra y E. Amerio; M. López, V. Gutirrez y R. Santillán; F. Pogonza, G. Pérez, L. Bertuzzi, G. Díaz y S. Luna.

El score final fué el siguiente:

Mendoza	5
Santiago del Estero . . .	3

Intensifícase la actividad en nuestros rings

Luis Galtieri y Angel Rodríguez se medirán proximamente en Buenos Aires

Se ha concertado el match Tracey-Sotelo

La actividad pugilística se intensifica notablemente en los "rings" rioplatenses.

El match Firpo-Tracey ha influenciado notablemente en tal sentido y estas son horas que en todos los rincones de Buenos Aires, se reunen tres o cuatro entusiastas, levantan un "ring" y constituyen una entidad deportiva de mayor o menor importancia.

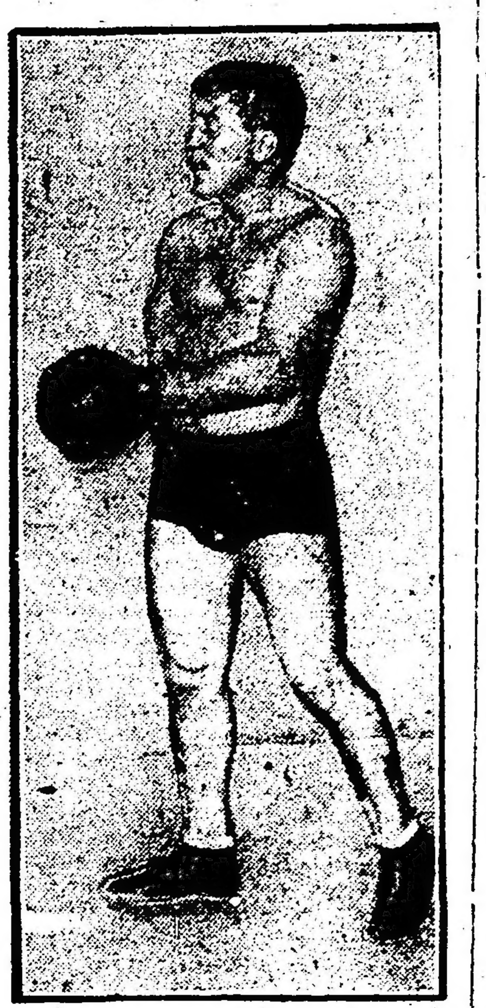

Luis Galtieri

El pugilismo ha encontrado un ambiente auspiciosísimo. Día a día se organizan interesantes encuentros, presenciados por entusiasta y numerosa concurrencia.

Las 40.000 personas que asistieron al match Firpo Tracey, concurrirán mañana a otra sensacional pelea, estimulando así a boxeadores e instituciones.

Estamos en condiciones de dar a publicidad una noticia interesantísima que implica una primicia de LA EPOCA.

Ha quedado concertado el asalto entre el campeón sudamericano de peso medio pesado Angel Rodríguez y el notable pugilista argentino Luis Galtieri.

Se realizará en la cancha que el Club Racing posee en Avellaneda, en el mes próximo, descontándose que será todo un éxito.

Rodríguez está — según se nos dice — en buenas condiciones, pero no ha recuperado aún la magnífica forma de años anteriores. Hace ocho días se midió con Reberberi, un boxeador mediocre, a quien venció en excelente estilo.

Galtieri es — después de Firpo, claro está — el mejor pugilista argentino. Dotado de un "punch" extraordinariamente poderoso y de una resistencia física admirable, es Galtieri un notable representante del boxeo argentino.

La pelea entre Galtieri y Rodríguez causará sensación y es indudable que alcanzará un éxito extraordinario.

Juan Sotelo, el notable boxeador uruguayo, ha firmado contrato para medirse con el australiano Jim Tracey.

La noticia causará sensación y sorpresa. Sotelo es un buen pugilista pero no tiene los conocimientos del australiano, ni su experiencia, ni — y esto es lo importante — su peso.

Nos parece un error la concertación de este match. Más: presentimos un "vulgar negocio".

Tracey utilizará guantes de 1?5 gramos y Sotelo de 125 gramos.

Juan A. Sotelo

El asalto se realizará el 5 de noviembre próximo, por la tarde, en el Parque Central.

El match Boykin-Tracey, no ha quedado aun concertado.

Parece ser que no se realizará.

Triunfó Menendez en la carrera pedestre internacional

Segundo se clasificó A. Entrecasas y tercero J. Santero

Conforme anunciáramos ayer, se disputó esta mañana la carrera pedestre internacional organizada por el prestigioso Club Deportivo América.

La prueba de este año que, como las anteriores patrocina la Federación Atlética Argentina, se efectuó sobre el mismo recorrido que el año ppdo., es decir, de Recoleta a Belgrano y regreso al punto de partida sobre las avenidas Alvear y Vértiz.

La señal de partida fué dada a las 8 horas en la intersección de las avenidas Alvear y Pueyrredón.

Si bien es cierto que el número de inscriptos era reducido, ello quedaba compensado con la calidad de los mismos, que constituyen el conjunto más destacado con que cuenta el país en la actualidad en carreras de fondo.

Como ya anunciamos, sirvió de base a esta carrera el trofeo América, hermosa copa donada por el Honorable Concejo Deliberante de la ciudad de Buenos Aires, que será adjudicada a la institución que durante tres años consecutivos o cinco alternados obtenga mayor cantidad de puntos, por medio de sus representantes, asignándose estos en la forma siguiente: cinco puntos al primero, cuatro al segundo, tres al tercero, dos al cuarto y uno al quinto.

El Club Atlético Buenos Aires había conquistado en las dos competiciones anteriores el mencionado trofeo, de manera que al acreditárselo en la carrera de hoy pasó definitivamente a su poder.

Participaron:

Elisardo Menéndez, Waldino P. Marín y José Rinaldis del Club Atlético Buenos Aires, José Rivas y Jaime Maldonado del Club Pedestre Argentino. Angel Entrecasas del Club Pedestre Jorge Newbery y Juan Santoro del Club Deportivo San Martín.

La carrera adquirió incidencias interesantísimas. Elizardo Menéndez se adjudicó un brillantísimo triunfo, que fué clamorosamente festejado por sus numerosísimos partidarios.

Dominó netamente a sus fuertes adversarios, imponiendo sus notables condiciones en admirable estilo. Aventajó a Entrecasas por 600 metros; segundo se clasificó Angel Entrecasas, que realizó una perfomance excelente, recordando sus sorprendentes proezas de años anteriores.

Santoro, llegó tercero, sin ser sobresaliente su actuación, evidenció sus notables condiciones exteriorizadas en su ya larga campaña en el pedestrismo nacional.

ARTE - TEATROS - CINEMATOGRAFIA

En la Sociedad de Autores

Mañana lunes se realizará en la Sociedad Argentina de Autores el acto de homenaje a la memoria de don Pedro Echagüe considerado uno de los precursores del teatro nacional.

Consistirá el acto en la colocación de un retrato de aquél en la biblioteca del local social, y han sido invitados a la ceremonia todos los asociados.

Avenida

Se están ofreciendo las últimas representaciones de la ópera popular del maestro Penella "El gato montés", que ocupará el cartel hasta el miércoles únicamente.

El jueves 19 se realizará una función extraordinaria a beneficio de la aplaudida tiple Clotilde Rovira con la reposición de la vieja zarzuela "La rabalera".

De una dos

La dirección de la compañía española que actúa en el Avenida ha resuelto realizar una bifurcación de la misma. Al efecto, una parte de su elenco se trasladará a Montevideo a fin de ofrecer una serie de representaciones de "El gato montés".

Aquí quedará el resto de la compañía y algunas otras figuras a contratarse, con las cuales se iniciará una temporada de revistas de gran espectáculo que se iniciará con la denominada "El paraíso perdido" que procede de los escenarios madrileños.

Teatros de barrio

Hoy termina su actuación en el teatro de Verano la compañía de Marcelo Ruggero y el miércoles se presentará la que encabeza Felipe Panigazzi.

Otro sainete

En el Politeama anuncian para el viernes próximo el estreno del sainete "La suerte del turco Alí", que firma don J. M. Pintos.

En el San Martín

"Allá en la noche callada", de Osorio, que ayer conocimos, carece en absoluto de todo valor teatral o artístico.

Es un amontonamiento de cosas híbridas, sin sentido, sin gracia, sin originalidad y más aún que no dan margen a los artistas para poner en juego actitudes.

Sólo pudieron provocar algunas sonrisas en los más susceptibles los trajes pintorescos de Arata y Simari.

Lo demás pasó sin pena ni gloria: obra e intérpretes.

Ensayos

De Rosas, en el Buenos Aires, a pesar del éxito insuperable de "Acidalia", de Nicodemi, que promete una larga y provechosa permanencia en el cartel, ensaya el drama de Máximo Sáenz "El hipódromo".

"Mamá Clara"

Reaparece hoy en la sección vespertina del Liceo la brillante comedia de Mertens, "María Clara", cuyo rol de protagonista está a cargo de Orfilia Rico que creará un feliz rol de catalana pintoresca.

Otro estreno poco feliz

En el Porteño se estrenó ayer un sainete de título lunfardo. "Araca que perra vida", cuyo autor se oculta bajo el pseudónimo no menos arrabalero de León Junamal.

Se trata de una piecita vulgar y carente de todo valor positivo, donde se explotan notas ya gastadas en nuestra escena en una forma lánguida que las hace aún menos pasables.

Los intérpretes se esforzaron por animar aquello, consiguiéndolo tan sólo en parte.

Teatro Colón

Con el éxito más halagador se realizó anoche en el teatro Colón la velada en honor de las embajadas extranjeras.

A las 21.15 entró al palco oficial el presidente de la República. Inmediatamente de la canción patria se inició el espectáculo en el que obtuvieron un triunfo los señores Fleta y Romito y la señora Nieto y señor Mansueto.

También se destacó el señor Mirasou en el papel de mensajero.

Nuestros empresarios favorecedores

Silvio Giovanetti, del teatro Apolo

Jackie Coogan, en una escena de "Ranita"

Cinematografía

Lista de estrenos del 16 al 22 del corriente mes

"Más allá", marca Paramount: Ethel Clayton, Charles Meredith y Earl Schenck.

"El corazón de una niña", Programa Rex, Marca, Metro Classics: Alla Nazimova, Charles Bryant y Claire de Brient.

"La esperanza" o "La hija del usurero", Marca Metro Classics: Margaret de la Motte, Ruth Stonehouse, Jack Mulhall y Frank Elliot.

"Jugándose la vida" o "Los porotos brincadores", marca Eastart: James B. Warner y W. Carson.

"Un mensajero de Marte" o "El amarrete", marca Metro Classics: Bert Lytell.

"El caballero errante" (reestreno), marca Metro: Harold Locwood.

"Pathe Journal 60 y 61", actualidades mundiales.

"Pichincha", comedia Paramount: Ali St. John.

"El mejor sistema", comedia Christie: Ethel Lynne y Bobby Vernon.

George Fitzmaurice dirige sin argumento escrito

El célebre director de "Experiencia" la superproducción Paramount que conoceremos en breve, es un director que nunca consulta un "escrito".

Un hacedor de películas a quien nunca se ha fotografiado consultando febrilmente el casi inevitable argumento escrito.

Semejante rara persona es George Fitzmaurice, productor de cinedramas Paramount, que constituye un caso excelente por apartarse de aquel criterio directoral, el cual es causa que el noventa por ciento de los directores jamás sea visto en público sin la enorme cantidad de hojas mimeográficas que constituyen un cinedrama en papel.

"Uno puede volverse maquinal", dice Mr. Fitzmaurice, "si durante la ejecución de un cinedrama la mente está restringida por órdenes mecanografiadas que digan de "cerca", "gran distancia", "mediano", etc. Cuando se llega a las escenas la situación de las luces, las decoraciones y los actores pueden sugerir un arreglo enteramente distinto del concebido cuando se escribía el argumento; y si no se tiene éste a la mano no hay barrera contra tales cambios en el orden.

"Por supuesto que esto sería imposible para un director que no conociese su asunto desde la A hasta la Z. En cuanto a mí, tuve la buena suerte de casarme con Miss Ouida Bergere, mi escritora de argumentos; y estamos tan íntimamente asociados en cada faz del curso de un tema que mucho antes de que yo esté listo para trasladarlo a la película se de memoria la trama.

No veo la necesidad del argumento escrito, porque antes de empezar el argumento y el trabajo del día he visto claramente la acción y tengo la mente despierta para cualquier cambio accidental que parezca necesario.

"Mr. Fitzmaurice y yo consideramos que a tales adaptaciones accidentales se debe algo de lo mejor en nuestras producciones, porque se produce en el tiempo mismo de la creación de una escena.

"En nuestro caso, por lo menos, creo que el valor cooperativo de una esposa escritora que escriba para un marido director se ha demostrado con claridad.

"En todo caso me suministra tan completo conocimiento de cada asunto que trabajamos, que es posible pasarse sin argumento escrito consagrado por el tiempo. Estoy poniendo por obra ahora el "To Have and To Hold" de Mary Johnstin y hay un argumento escrito, que es para guía del fotógrafo, del guardarropa y del subdirector; pero por lo que respecta a la hechura efectiva del cinedrama, el argumento está en mi mente y en la de mi esposa. Uno puede así "crear" realmente cuando está en la escena, sin necesidad de recurrir por instrucción al argumento escrito."

Mr. Fitzmaurice y su mujer (Ouida Bergere) se cuentan entre los matrimonios de artistas mejor conocido del mundo. Han hecho juntos "On with the Dance", "Peter Ibbetson", "Idols of Clay", "Three Live Gh Oste" y "The Man From Home", estos dos últimos hechos en Europa. "To Have And To Hold" es su primer cinedrama Paramount hecho en Hollywood. Betty Compson y Bert Lytell, interpretan los papeles principales con W. J. Ferguson y Theodore Kosloff, con partes importantes.

Entre todos los directores cinematográficos, George Fitzmaurice está solo como el "hombre sin argumento escrito".

¡PATAGONIA!

"LA EPOCA"

Teatros y Variedades, véase el "Carnet del Viajero", de 1a. página.

PALACE THEATRE — Corrientes 757.— Hoy, a las 17.20 y 22.20: El viajante y Transmisión del mando presidencial; a las 18.30: Evidencia; a las 23.10: Ranita y el Gran Premio Nacional.

EMPIRE THEATRE—Corrientes y Maipú.—Hoy, últimas funciones del famoso Randall. A las 17.20: El gran trágico; a las 18.20: Puro corazón y Randall. A las 21.10 El minuto de locura; a las 22.10: Puro corazón; a las 23.10: El gran trágico y Randall.

SELECT — Suipacha 482. — Hoy, tarde y noche, a las 17 y 21: Charming del noroeste; a las 18 y 22: El corazón de una niña; a las 23.15: Gran match Firpo-Tracey.

CAPITOL THEATRE — Santa Fe 1848.— Hoy, a las 17.30: No culpables; a las 18.30: Evidencia; a las 21: Los naipes mandan; a las 22: Film Revista. No culpable; a las 23: Ranita.

GRAND SPLENDID THEATRE — Santa Fe 1860.—Hoy, a las 17.20: El Viajante; a las 18.30: Transmisión del mando y Evidencia; a las 21: Corazón de niña; a las 22: El viajante; a las 23: Evidencia y el Gran Premio Nacional.

SELECT LAVALLE—Lavalle 921.—Hoy: La despreciada. Tumba cabeza. Sea usted mi esposa y vámonos a casa. En pos de la luna.

TEATRO PRINCESA — Suipacha 460.— Hoy, en cine continuado desde las 11: Una semana bárbara, Agapito emperador, Pathe Revista No. 25.

GENERAL BELGRANO—Cabildo 2165.— Hoy: Costa firme. Charming del noroeste. Los milagros de la selva. Corazón de madre. Quítese del medio. Estudiante aprovechado.

PETIT SPLENDID — Libertad 976. — Hoy: El pariente pobre. Tula. Ojos de la juventud. Agapito detective. Locuras veraniegas.

MAJESTIC THEATRE — Corrientes 842. —Hoy, a las 17.20 y 23.10: Una semana bárbara; a las 18.20 y 22.10: Tumba cabeza y sección cómica; a las 21.20: La novela de una estrella.

SELECT BUEN ORDEN — Bernardo de Irigoyen 1521. — Hoy, tarde y noche: El mentecato. Huyendo de la esclavitud. Conciencia culpable. Miel silvestre. Carlitos inspector de tienda.

CINE CATALUÑA — Corrientes 2046.— Hoy, tarde y noche: Las apariencias engañan. La maestrita y el detective. Carlitos músico ambulante. Delgadillo y levitón.

CINE ELITE — Cabildo 3241. — Hoy: La tiranía del débil. Su esposa de París. Coincidencia. Su esposa de París.

REAL CINE — Esmeralda 429.—Hoy Variado programa con estrenos.

STANDARD THEATRE—Corrientes 2067. —Hoy: Sea usted mi esposa y vámonos a casa. ¡Mi viejo Pinto! Su esposo poeta y éxito de González (ventrílocuo).

THE AMERICAN PALACE — Córdoba y Callao.—Hoy: El Pibe, Clyde Cook chauffeur. La despreciada. El príncipe de la avenida y 3 estrenos más.

CRYSTAL PALACE — Corrientes 1556.— Hoy: La novela de una estrella. Tumba cabeza. Culpable de amor.

GAUMONT THEATRE — Rivadavia 1635. —Hoy: Angel de concordia. Puro corazón. Esposa de prueba. El minuto de locura.

IMPERIAL CINE — Cangallo 771.—Hoy: Despreciada. El cetro rojo. La aventurera.

MIGNON PALACE — Juramento 2435.— La muerte de Satanella. La prometida del diablo. Fuera de programa: La transmisión del mando presidencial.

CINE BOLIVAR — Bolívar número 1032. —Hoy: Amor y deber. La gallina del cuento. Las aves negras. El vagón de dinamita.

CINE Gral. MITRE — Bmé. Mitre 1322. —Hoy: Sección cómica. La embajada aérea. En pos de la lucha. No culpable.

CINE COLON DE FLORES — Nazca 456. Diariamente estrenos. Variado y selecto programa cinematográfico.

CINE JOCKEY CLUB — Córdoba 3967.— Hoy: Selecta reunión familiar. Variado y nutrido programa.

CINE-TEATRO SAAVEDRA — San Juan Núm. 2540.—Cine familiar. Todos los días variado programa altamente moral.

EXCURSIONES

REAL DE SAN CARLOS — Excursiones todas las noches (excepto los domingos). A las 21 (9 p. m.), el vapor Helios saldrá de la Dársena Sur (galpón No. 1) para el Real. Precios de la excursión, 5 $ m|nacional. Los domingos sale a las 10 de la mañana, llegando a Buenos Aires el mismo día a las 19. Camas de ida y vuelta, 5 $. Camarotes ida y vuelta, 15 $ m|n. Entrada a los salones de recreo, 1 $. —La cédula de identidad o libreta de enrolamiento son indispensables.

"Evidencia"

Los numerosos admiradores de la bella y elegante actriz Elaine Hammerstein, tendrán oportunidad de verla hoy domingo en su última creación titulada "Evidencia". Es ésta una obra cuya acción es movida e intrigadora, con desenlaces inesperados, y un alto valor de entretenimiento. Destácase la labor de la Hammerstein, por su concurso un discretísimo conjunto de artistas, entre los cuales citaremos a Niles Welch y Holmes Herbert. Esta película, que lleva el sello "Selznick", fué dirigida por el conocido director George Archaimbaud, y ofrecerán su primicia el Grand Splendid y Palace Theatre en la fecha indicada arriba.

Una nueva producción de Griffith se estrena hoy

UNA DE LAS ULTIMAS CREACIONES DE ROBERT HARRON

El estreno que nos ofrece hoy la Sociedad General en los cines Empire, Esmeralda, Callao y Gaumont, reviste un extraordinario interés, no sólo por tratarse de una producción a cuyo frente figura el nombre de Griffith, sino también porque ella fué una de las últimas interpretaciones del malogrado Robert Harron, cuya muerte ha dejado en las huestes del productor de "El nacimiento de una nación" un vacío irremediable. Harron era acaso con el incomparable Charles Ray, uno de los únicos actores verdaderamente naturales e igualmente eficaces en la comedia y en el drama. En "Corazones del mundo", en "El gran amor", en "Lo más grande en la vida", el arte de Harron descolló a un altura que pocos han igualado, y es él con todas sus cualidades, quien gracias a la magia del cine, aparecerá hoy en el lienzo interpretando el rol de Guillermo Jenkins en "Puro corazón", una obra que tiene toda la poesía y toda la humanidad, que hicieron distintivas todas las creaciones de Griffith.

Lillian Gish, una de las figuras más originales de la pantalla, y Clarino Seymour, son los otros dos personajes principales del drama, que cuenta además, con otros intérpretes tan conocidos y de tanto prestigio como la característica Loyola O'Connor, a quien el público recordará por su creación de "Rebeca, la granja Sol", al lado de Mary Pickford; Raymond Cannon y Walter Highby.

"Puro corazón", constituirá uno de los grandes triunfos de Griffith.

Estrenos semanales de la Sociedad General

En el transcurso de la semana entrante la Sociedad General Cinematográfica estrenará las siguientes películas:

Lunes 16: "La mujer de dos caras", comedia "Universal", en un acto; martes 17: "La corona de oropel", comedia dramática Realstar, en seis actos, por Robert Elliot y Evelyn Gresley; miércoles 18: "La flor de la tempestad", reprise del programa Paramount, comedia dramática en siete actos, por Mary Pickford y Matt Moore; jueves 19: "Carlitos en el parque", cómica Essanay, en un acto, por Carlos Chaplin; viernes 20: "La mancha", drama en ocho actos, del Programa Ajuria, producción extraordinaria de Lois Calhern; sábado 21: "Cuatro corazones", drama Realstar, en seis actos, por Dick Hatton; domingo 22: "La esposa del mandarín", drama Realstar, en seis actos, por Alicia Brady y Kenneth Harlan.

El film italiano

El crítico cinematográfico francés Henry Barde, actualmente en jira por Italia, ha escrito desde Pisa, a "L'Avenir", una interesante correspondencia sobre la producción italiana, de la que entresacamos algunos párrafos:

"La cinematografía italiana, en la que habíamos fundado tantas bellas esperanzas es actualmente una cosa triste que "dura" pero que no "vive". Y no vive porque es casi siempre desmesurada; porque no ha sabido dotarse de un patrimonio técnico, porque, en fin, es terriblemente teatral y enfática.

¿Quién no recuerda aquellos tiempos en que el "Vaudeville" interrumpía su temporada teatral para mostrarnos algún gran film italiano? A veces se señalaba algún anacronismo... Sin embargo, decíamos: "Estos italianos tienen el cielo, tienen cuadros de acción, admirables paisajes y prestigiosas ruinas. Italia será la nación del cinematógrafo".

E Italia no es la nación del cinematógrafo porque tiene pereza. Se ha dormido sobre sus laureles mientras los demás trabajaban. Porque su luz, sus decoraciones naturales, sus películas no han dado la impresión de la labor consciente, sino solamente una muestra de lo que un plan bien concebido y bien desarrollado podría obtener de tales esplendores, que han sido utilizados caprichosamente, con negligencia y con malos argumentos.

Y después, si Francisca Bertini puede parecer magnífica en algunas escenas torturantes, no es lo suficientemente dúctil para ser una gran actriz y menos una gran actriz cinematográfica. Agréguese a esto la rigidez de Pina Menichelli y de Diana Karenne, tan fastidiosas y el procedimiento de los directores de escenas, aferrados a uno o dos procedimientos que repiten indefinidamente, sin preocuparse en buscar nuevos moldes.

Nada diré de los films que acabo de ver: "Te lo diré mañana...", con Olimpia Barocro de protagonista; "La cimitarra de Barbarroja", film de aventuras filmado en Africa, sin nada emocionante; "El honor", por Mia May; "La estatua de carne", sin un sólo detalle interesante y las películas que se exhiben actualmente en Roma: "El capitán Fracassa", "El hombre que ríe" y "La canalla dorada" que muestran que Teófilo Gauthier, Víctor Hugo y Xavier de Montepin gustan por igual, sin que nada nos invite a admirar tan mezquinas adaptaciones.

"La fuerza del destino" ha valido algunas felicitaciones a Satcha Gura; "Dos existencias" ha sido bien acogida; la adaptación de "Teodora" ha necesitado meses de esfuerzo y la reconstitución del hipódromo de Bizancio y, sin embargo, a pesar de todo esto y de la elegancia de Juan Cimara en "Los dos sargentos", encuentro que el sabor del cinematógrafo italiano está en su constante énfasis y que su personalidad reside en la rigidez de sus adornos y abalorios."

V. V.

CERVEZA
PILSEN
(Marca BIECKERT)
En botellas o en chopp
Es siempre la mejor

FULMINA
HORMICUICIDA SIN RIVAL
SE EMPLEA SIN MAQUINA NI MOLESTOS APARATOS
Los que lo usan son sus verdaderos propagandistas. Si Vd. no lo conoce aún, infórmese de los que lo usan, ellos, mejor que nosotros, le dirán lealmente, LO QUE VALE.
DE FACIL USO Y ACCION RAPIDA.
DE VENTA EN FERRETERIAS Y ALMACENES
Exclusividad para toda la América del Sud
ARMESTO & ORGA
Buenos Aires — Montevideo
Depositario General para la Argentina
M. ANTONIO CAPURRO
RECONQUISTA 331 — Bs. As.
U. Telef. 6161, Avenida

EL MERCADO DE LANAS Y CUEROS

Situación de la plaza durante la semana

OPERACIONES REGISTRADAS Y PRECIOS CORRIENTES

Lanas. — Para el producto que nos sirve de título notamos que durante esta semana el interés por lotes "buenos", "superiores" y "supras", se destacó con más intensidad que en la anterior, es decir, la demanda se hizo notar más y algunos compradores mejoraron los límites a que venían operando.

Eso dió margen para que se llevaran a efecto algunos negocios de importancia en lanas gruesas viejas y en borregas y segundas esquilas; de las primeras conocimos un conjunto de 200.000 kilos, amedianadas, es decir, finura 3|4, muy supras, que se hizo entre pesos 7 y 7.50, y de las segundas, es decir, de borregas, otro conjunto de 100 mil kilos que se realizó entre pesos 5 y 7.

Hoy por hoy estimamos que el tono de la plaza se presenta en condiciones más favorables que en semanas pasadas, pues el interés por toda lana sin defectos se hace sentir con mayor interés.

Para las mismas lanas inferiores, defectuosas y semilludas hemos notado estos días algo más de demanda, mejor dicho, un mercado mejor entonado, pues casas exportadoras que hacía mucho que no operaban en ellas, en esta semana adquirieron lotes de relativa importancia, entre los que se destaca uno de 80 mil kilos de cruza gruesa a 4.50 y varias partidas de 10 a 20 mil kilos entre 4 y 4.50.

Respecto a los precios estimamos que tanto para lanas finas y cruzas finas, como para medianas y gruesas "buenas" a "supras" han mejorado entre pesos 0.50 y 1 y para las inferiores y semilludas de pesos 0.20 a 0.50, quedando hoy firme.

En estos días se pagó por lotes de cruzas gruesas supras de $ 6.70 a 7.50, por las superiores de 5.80 a 6.50, y por las buenas de 4.70 a 5.60. Las muy inferiores y semilludas se colocaron desde $ 3 a 4.50.

El mejor precio que se registró por cruza mediana fina (finura 2) fué de $ 11.50 y por conjuntos de cruza fina y mediana $ 12, y por fina (Rambouillet) y cruza fina pesos 13; todos los lotes que obtuvieron esos precios eran de lanas muy supras, de gran limpieza, finura y mecha larga.

En lanas de los ríos no se registraron ventas, y de los territorios fué muy poco lo que se colocó por falta de existencias, pagándose por las finas y cruzas finas hasta $ 12.50 y por las gruesas hasta $ 9.

La nota de la semana consiste en que ya se descargaron algunas partidas de lana de la nueva esquila.

Algunas casas exportadoras examinaron esos lotes, quedando bien impresionadas debido a que esas lanas vienen este año más limpias y con poca semilla.

En toda la semana y hasta el momento de escribir estas líneas sólo se vendió un lote que merece destacarse.

Procedía esa partida de Monte Veloz, partido de la Magdalena, se componía de unos 3.000 kilos, poco más o menos, de cruza gruesa (finura 4 alta), de gran mecha, clara, muy seca, muy sedosa, liviana, de gran rinde, sin defecto alguno y se pagó $ 8.50 y es de advertir que ese negocio fué ligado con otro lote de lana vieja (esquila anterior) de la misma majada y del mismo dueño, unos 5 a 6 mil kilos, que se colocó al mismo precio de $ 8.50.

Las existencias que quedan hoy en el Mercado Central de Frutos de lanas viejas listas para vender, exceden de tres millones de kilos.

Pieles lanares de campo.— Para este producto no tenemos que hacer esta semana mayores comentarios, pues el mercado no experimentó variación alguna, desarrollándose diariamente las operaciones dentro del mismo tono de las anteriores.

Hay franca demanda por todo lote de mercadería superior y supra; que lo demás, aun lo inferior, se vende con relativa facilidad y que los precios estuvieron y quedan marcadamente firmes.

Como precios extremos se registraron estos días: $ 1.00 por lotes compuestos puramente de pieles con lana fina (Rambouillet) y con más desecho que consumo, $ 0.96 por los cruzas finos, $ 0.92 por conjuntos de cruzas finos y medianos, $ 0.87 por cruzas medianas, $ 0.85 por conjuntos de medianos y gruesos y pesos 0.80 por cruzas gruesos. Los precios más bajos oscilaron entre pesos 0.48 y $ 0.55.

Cortos y pelados.— Los cortos finos hay mucho interés y si en el lote no entra pelado se paga de $ 0.50 a $ 0.60 el consumo; para los cruzas no hay cambio, continúa colocándose como siempre entre $ 0.25 y $ 0.35.

De los ríos.— Con regular actividad se operó en los de estas procedencias. Se pagó por los de estación de $ 0.78 a $ 1.00 y por los cortos de $ 0.40 a $ 0.60 al barrer.

De los Territorios. — Por los finos hay siempre mucho interés y se colocaron hasta $ 1.10, los cruzas continúan siendo de venta laboriosa entre $ 0.70 y 0.80 al barrer.

Pieles de corderito. — Para éstas la plaza algo mejoró, pues hoy por los lotes de cruzas superiores se paga hasta $ 4.50 y quedan solicitados.

Cueros vacunos. — Continúa siendo algo indecisa la situación de la plaza para este producto, pues los compradores siguen operando con desgano y seleccionando mucho los lotes.

Es cierto que diariamente se pagó $ 12.00, pero ese precio a juzgar por el conjunto de ventas, no constituye mercado. Nosotros estimamos hoy como precios corriente para lotes de mercadería superior de $ 10.00 a 11.50 y todo lo que se vende a más de pesos 11.50 es mercadería excepcional.

Como decimos, los compradores seleccionan mucho, así que los lotes en que entren elevados porcentajes de cueros pesados, anchos, inservibles de estaqueo y descarne defectuoso, con sarna, etc., no despiertan ningún interés y su venta se hace por lo tanto, en difíciles condiciones y sólo entre $ 7.00 y 9.50.

Por cueros provincianos el interés no decae y se pagan hasta $ 13.50 los mejores lotes y desde $ 11.00 los otros.

Una partida de cueros correntinos, pelo de invierno, libre de desecho, se colocó al precio excepcional de $ 5.80 oro, el de pelo de verano a $ 4.10 y el desecho a $ 3.80 y los becerros, desecho, a $ 1.65 y 1.75.

Salados. — Para éstos continúa bien entonada la plaza, se pagó por los especiales de provincia hasta pesos 0.64 y por los de los ríos hasta $ 0.78, quedando solicitados con precios firmes.

Cueros de becerros y nonatos. — En éstos no hay absolutamente cambio; la demanda se mantiene activa y los precios firmes.

Cueros de potro.—El mercado para éstos está en las mismas condiciones que para los anteriores, esto es, sin cambio y con precios sostenidos.

Pieles de nutria. — Por las de las islas, en bolsa, no decae la demanda, pagándose, como siempre, por la superior hasta pesos 24.00 el kilo, la abierta, de provincia, no tiene mayor aceptación y por los mejores lotes se obtiene hasta $ 15.00.

Cerdas. — Para este producto la plaza estuvo esta semana un poco más entonada que en la anterior, pues la demanda fué más intensa y los precios se afirmaron, pagándose ahora por las superiores hasta $ 20.00.

Gorduras. — Sin cambio, sigue pagándose por las superiores, derretidas, alrededor de $ 4.00 y por las en rama $ 3.00.

"EL MINUTO DE LOCURA"

PROGRAMA
AJURIA
ESPECIAL

Adaptada de la novela de Cosmo Hamilton, "HIS FRIEND AND HIS WIFE (Su amigo y su mujer)

HOY

EMPIRE —
GAUMONT —

MAÑANA

EMPIRE — CALLAO
GAUMONT — PRINCESA
REAL — PALAIS BLANC
ODEON PALACE —

Sociedad General
Cinematográfica

HOY: Tarde y Noche: En los Cines ESMERALDA - EMPIRE - CALLAO Y PETIT SPLENDID

GOLDWYN PICTURES

Presentará la notable producción del prestigioso director FRANK LLOYD titulada

"EL GRAN TRAGICO"

Interpretada por **JACK HOLT - GLORIA HOPE** y **JONH HARRON**

NEW YORK FILM EXCHANGE - Lavalle 944

Haras Ojo de Agua

Hijos de Cyllene, Your Majesty, Polar Star, Sandal y la primera producción de Saint Emilión

Un hermoso conjunto de yearlings

Vamos a ocuparnos del lote del haras Ojo de Agua, cuya importancia no escapa al menos aficionado, desde que viene siendo continuamente el establecimiento que mayor interés despierta y cuya reputación adquirida al correr del tiempo y a fuerza de innumerables e importantes éxitos, le ha consagrado en un puesto prominente, obteniendo por todas esas circunstancias la mejor valorización para sus productos en cuantas ventas realiza.

En esta ocasión, como siempre se ven desfilar por el tattersal a todos nuestros principales sportmans, quienes si realizan otras adquisiciones no pueden olvidar que cuando se de-

de su año, con una foja de servicios insuperable, habiendo obtenido en premios 211.940 pesos, superior a Moloch en las distancias favoritas de éste y el único que logró hacer emplear a Botafogo, merece indiscutiblemente el puesto que se le ha dado y tiene que responder a su pe-

do verdaderos cracks en distintas épocas.

La vejez del formidable Cyllene a hecho pensar a la dirección del Ojo de Agua que debía buscarse un substituto para el futuro, eligiéndose como es natural, a uno de sus mejores descendientes.

A Saint Emilión le cupo ese honor. Ganador del Premio Nacional

ductos se distinguieron en público en los últimos veinte años como puede examinarse en el catálogo, encierra una lista interminable de cracks que bien puede atribuirse a que proceden de la cuna de oro.

Como un dato estadístico de verdadera importancia para las caballerizas que aspiran a ver representados sus colores con grandes pro-

materno de Zaire, de excelente actuación en Montevideo, llamará mucho la atención por antecedentes y presencia.

La potranca es por Bourgogne que pertenece a la familia de Albilla, cuya recomendación hemos hecho anteriormente.

En los Your Majesty en donde se

za de Kendal.

El resto de Your Majesty, sin contar las apariencias clásicas del terceto mencionado, no hay duda que encierra el cachet de distinción de familia y que si no revela aparentemente la mismo superioridad, puede encerrar verdaderas sorpresas.

Podemos mencionar a El Taura, un zaino negro hijo de Turra, muy

caballo mediano, lo que ha sido muy discutido, pero ha transmitido toda su gran calidad, un tren posterior que halaga, remos intachables y una vivacidad común en su familia.

Han sido muy elogiados Ceus en Maia y Roi de Trefle, en Trefle.

Vienen además un hijo de Poppy II, hermano de vientre de Ramuntcho, otro de nombre Saint Goar, un

hermana de Nanette, otra de Merry Girl, una hija de Vega, media hermana de Doña Alda, otra en Señorita, una llamada Bolonia, por Mafalda, y una media hermana de Parsifal II.

En las potrancas por Saint Emilión nos ha llamado la atención Sanguine; la hermana de vientre de Sun

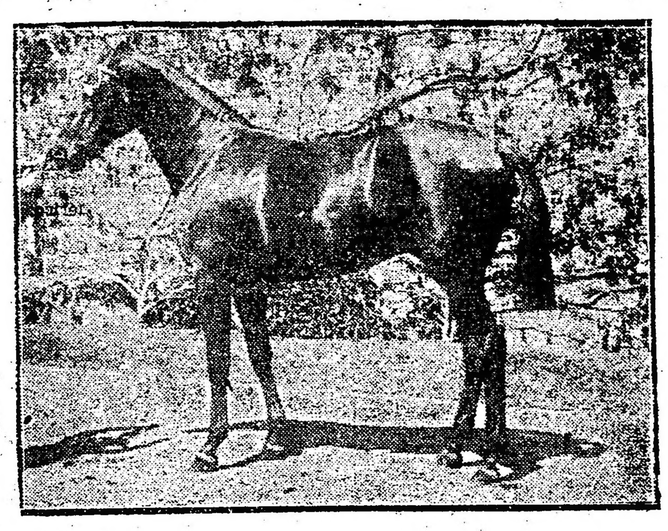

Epílogo, por Your Majesty y Alfa, por Kendal

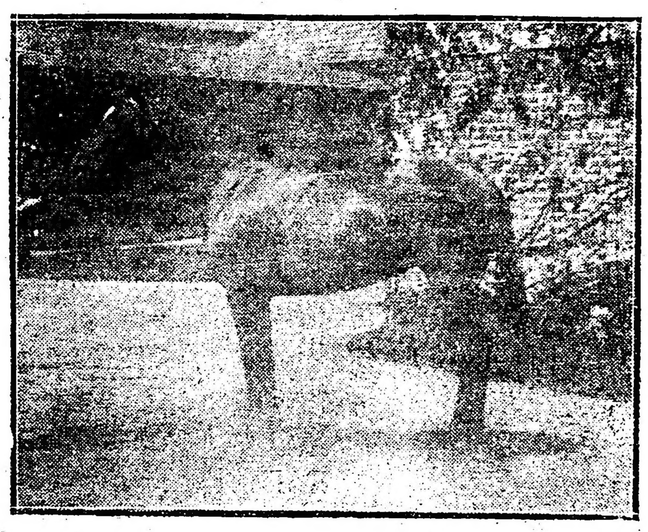

Cha Pincen, por Your Majesty y Lin Calel, por Cyllene

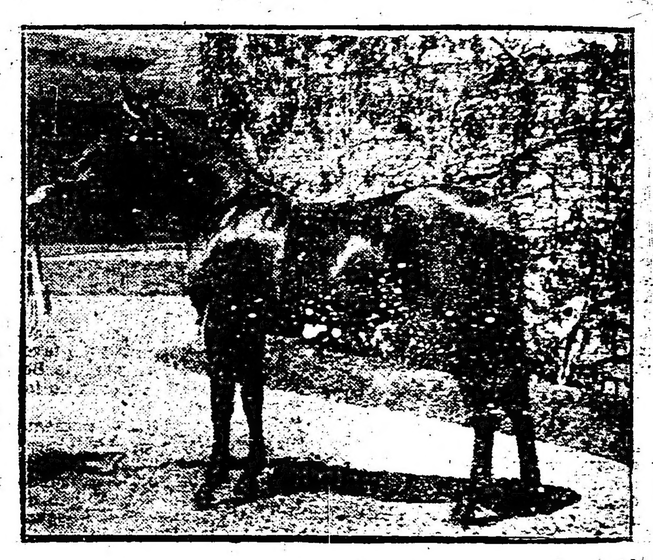

Monna Lisa, por Your Majesty y La Natita, por Old Man

sea un producto con la pretensión de conseguir un crack debe recurrirse al Ojo de Agua, desde que por tradición le corresponde esa fe al recordar los nombres de Omega, Saint Emilión, Bareac, Pimiento, Polo de Oro,—Amsterdam, Tiny, Pulgarín, Floreal, Enérgica, Partícula, Fair Play, Gaulois, Cordón Rouge, Agüeros, Caid, Mouchette, etc., verdade-

drigree ilustre. Hijo de Albilla, por Gay Hermit y Nesta y por lo tanto hermano de Mistela, de Chambertín y materno de Barzac, familia de grandes corredores y de resultados infalibles en el haras, tiene todos los antecedentes que deben cuidarse en la verdadera selección de la cruza de carrera.

Es además bien reconocido que el

babilidades en los clásicos de Palermo, señalarémos la influencia que tiene de que los productos vendidos por este haras se hayan impuesto 291 vez en esta categoría de pruebas, y como si ésto no fuera suficiente, nos encontramos con que son ganadores del Gran Premio Nacio-

encuentran las piezas más prestigiosas y que serán disputados a fuerza de buenos precios.

Desde que llegó el lote a Palermo se propaló como un rayo la noticia de que el Ojo de Agua traía un potrillo que superaba todos los cálculos, llenaba las más difíciles ambi-

distinguido; al hijo de Flynig Star, de nombre Your Star, a Giovanoto, por Juvenilla; al hijo de Bayoneta; a Pórfido, propio hermano de Tosca, un excelente lance y no dejan nada que desear tampoco Cambisco en Canturrera; Hachero en Tea y Espinar en Espina, esta propia herma-

hijo de Saint Catherine, otro por Parvulita esta propia hermana de Su Majestad y el hijo de Haya que desgraciadamente muestra una operación en la paleta que lo desmerece.

El grupo de potrancas de Your Majesty es homogéneo, lleva las me-

gre Azul II, siendo muy distinguida Camama, la hija de Cantárida, de más cuerpo que las anteriores. Chimere por La Esperanza, y Mena, Retraída por Retract, hermana de vientre de Jando.

De Sandal vienen únicamente dos

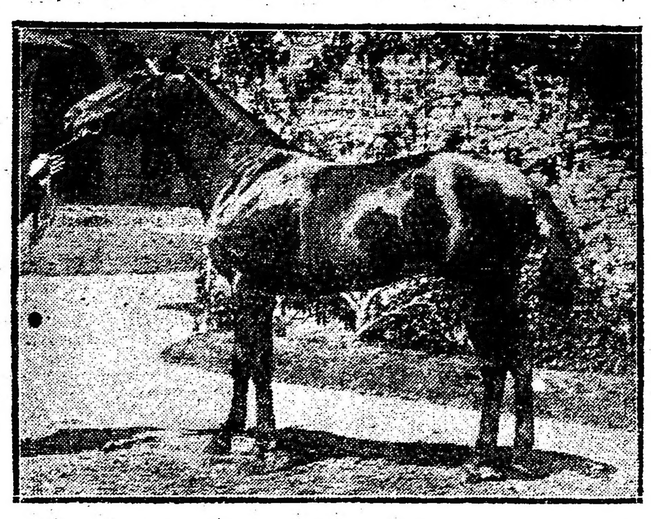

14 de Julio, por Your Majesty y Julieta, por Kendal

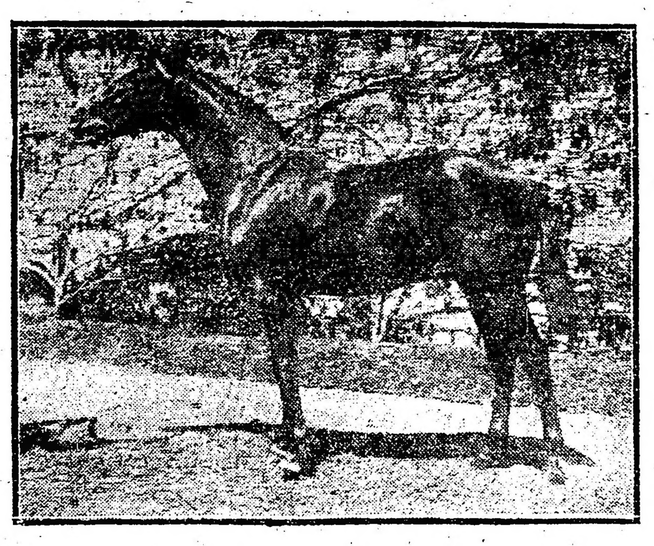

Ceus, por Saint Emilion y Maia, por Dark Ronald

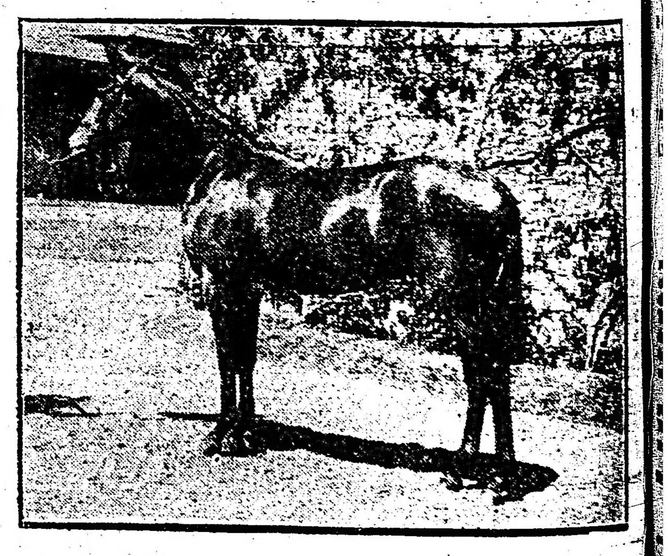

Desquite, por Polar Star y Revanche, por Jardy

ras apoteosis de nuestro turf.

No necesitamos recomendar en esta reseña los méritos de Cyllene, Your Majesty, Polar Star y Sandal, por tratarse de reproductores acreditados de fama universal alguno de ellos y en su totalidad con representantes en nuestras pistas que han si-

plantel de yeguas madres del Ojo de Agua es insuperable y que en número de 128 que figuran actualmente poseen los más ilustres abolengos y méritos indiscutibles de actuación en sus pasos por las pistas.

La nómina de éstas nacidas en el mismo establecimiento y cuyos pro-

veces, Comparación 11 veces, Capital 10 veces y los tres premios Centenario 1910.

PRODUCTOS

Hijos del célebre Cyllene vienen únicamente un potrillo y una potranca.

Trocyl por Trega, es un hermano

sulta un crack, será realmente una injusticia.

Tiene grandes admiradores Cha Pincen, el propio hermano de Maia! Tuel de más presencia que el pupilo del stud Novela, pero éste comparte las preferencias con un potrillo alazán de nombre 14 de Julio, hijo de Julita, quien no puede negar la cru-

ciones y conveniencias del más exigente. Propietarios, profesionales, aficionados y todos los criadores sin excepción, acudieron a examinar a tan ponderado producto.

Las informaciones no habían resultado exageradas, porque por cuantos ojos desfiló el hermano de la célebre Omega, arrancó una exclamación desinteresada. Si Epílogo no re-

na de Irigoyen y Ercilia.

Polar Star tiene en esta ocasión un buen grupo de potrillos, de los cuales se destaca indiscutiblemente fournier, por Enérgica, cuyos antecedentes lo recomienda por sí solo. Es un poco cargado pero de una fortaleza poco común. Un tipo todo lo contrario resulta Desquite, un pre-

jores combinaciones de sangre y si bien no cuenta con las ponderaciones de los potrillos, se tienen muchas de ellas con la presencia indispensable para sacar la que se desea.

De todas ellas hay que mencionar a Monna Lisa que supera a los términos de la apreciación general del grupo. La hija de Your Majesty y La Natita que es el segundo producto

potrancas por razones de que no se había dado lugar y la preferencia que merece, error que se ha subsanado, pues este año se le han presentado veinte yeguas.

Figuran además en el lote una potranca por Verdun y otra por Irigoyen.

Es con este conjunto que respon-

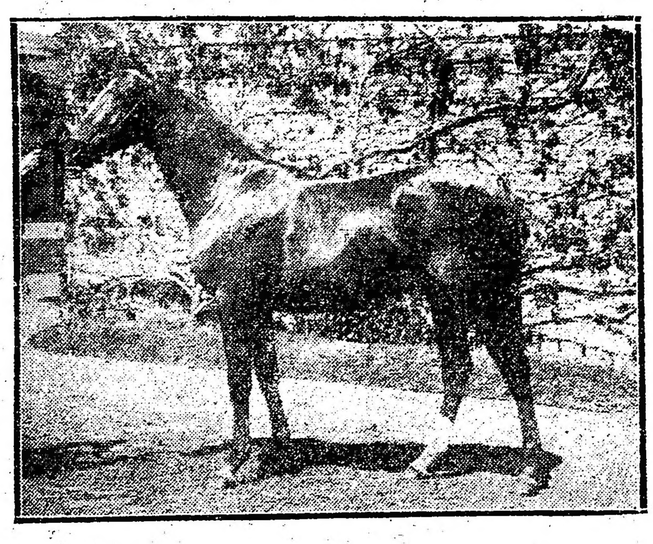

Trocyl, por Cyllene y Trega, por Galloping Lad

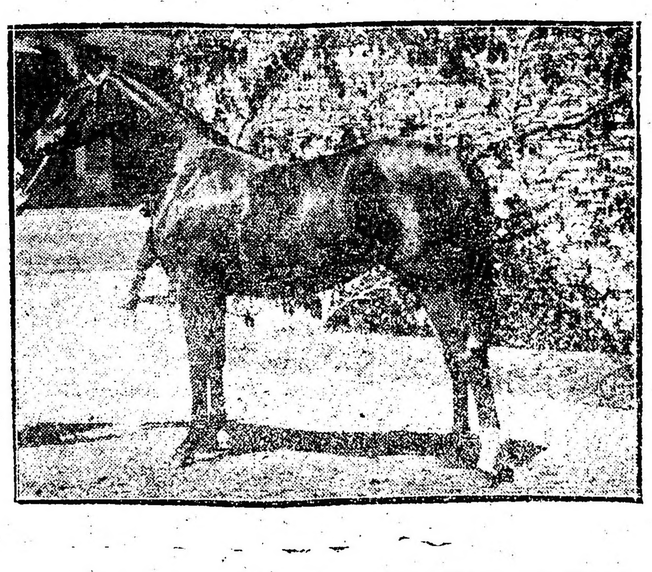

Merry Star, por Polar Star y Merry Widow, por Kendal

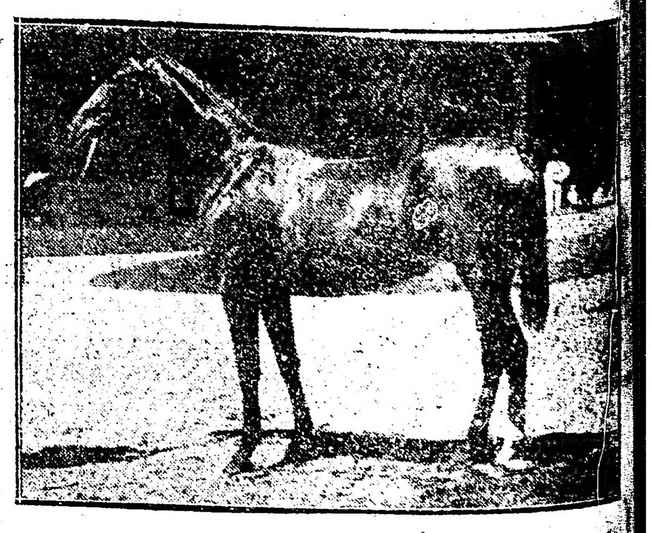

Lisa, por Sandal y Jubilosa, por Stiletto

de a la producción de 1920 que "Ojo de Agua" en el tattersal de propiedad, dará su remate mañana lunes 16, a las 14.30, en el que una vez más el martillo de don Arturo B. Ulrich, ha de sacar los grandes precios del año.

Por Polar Star viene una propia

CARRERAS DE CABALLOS

HIPODROMO ARGENTINO

LA REUNION DE HOY

SALEN DE PERDEDORES

Lilí y Teniente Candelaria

GANADOR DEL GRAN PREMIO NACIONAL

RICO

RESULTADOS GENERALES

PRIMERA CARRERA

Gin Fizz, candidato que se destacaba netamente por su brillante actuación en las pistas — su única derrota se la infligió Raffetto, en su segunda presentación — fué ungido gran favorito en la prueba inicial, respondiendo ampliamente a tal preferencia.

El hijo de Craganour, tomó la punta seguido de Estampilla, Souville y Ovidio y en ese orden cruzaron el disco, venciendo en gran estilo por 2 1|2 cuerpos en 1'44".

PREMIO PACKOY

Distancia 1.700 metros

1	**GIN FIZZ** 55 kilos, por Craganour y Copy, del stud Tom Pouce, E. Ruiz	45960	11168
2	Estampila 54, G. Ardouin	4450	3260
3	Souville 56, P. Ferrari	3799	1662
4	Ovidio 54, M. Acosta	2450	1739
0	Burlón 56, S. Ruiz	2424	1506
0	Luminar 56, I. Leguisamo	857	500
		59940	19805

No corrieron: Best Flyer, Paparc, Spécula.

Dividendo del 1.o $ 2.35 y 2.30, del 2.o $ 3.05.

Ganada, por 2 y 1|2 cuerpos.

Tiempo: 1'44".

SEGUNDA CARRERA

Sólo Waverer y La Elena desertaron de la segunda carrera reservada a potrancas perdedoras, en la que Pipper Bud contó con la mayoría de los sufragios, no respondiendo a tal preferencia.

Vengadora tomó la punta, seguida de Coquetona, Pipper Bud y Lilí. Entre los dos codos, Coquetona pasó a dirigir el lote, pero en la recta Lilí, por el centro de la cancha, la dominó fácilmente y así llegó al disco. Segunda Erato, un sport de proporciones; tercera Zagala, debutante de la Petite Ecurie, que corrió muy bien y cuarta la favorita.

PREMIO SAINT EMILION

Distancia 1600 metros

1	**LILI** 55 kilos, por Aventurero y Lolita, del stud Bicolor J. Leguisamo	12368	7904
2	Erato 55, E. Orduna	748	660
3	Zagala 55, R. Pelletier	7362	4185
4	Pipper Bud 55, R. V. Lanatti	18713	12181
0	Tacna 55, D. Torterolo	13745	8449
0	Ahurita 55, M. Lema	15490	10394
0	Coquetona 55, M. Acosta	4015	2995
0	Aurorita 55, C. Claverie	2444	1726
0	Vengadora 55, M. Coronel	647	531
0	Centenaria 55, M. Altamiranda	1731	1374
		77263	50399

No corrieron: Waverer y La Elena.

Dividendos: de la 1a. $ 11.25 y 4.75; de la 2a., 34.75; de la 3a. 7.20.

Ganada por 1 y 3|4 cuerpos.

Tiempo: 1'39" 3|5.

TERCERA CARRERA

Remero, Byng Boy, Trayón, Para Hoy y Doria desertaron de la tercera carrera, quedando la prueba circunscripta a catorce competidores. Teniente Candelaria, con la monta de Arcuri contó con el favoritismo de la cátedra respondiendo en gran estilo.

Puestos en carrera, Proel tomó la punta seguido de Atajo, el favorito, Nunca Más, Dragador y Sangre Fuerte. Entre los codos, Tte. Candelaria pasó a ocupar el 2o. puesto y en la recta el primero, que conservó, mafiereando, hasta la raya. Segundo Sangre Fuerte, tercero Infierno que atropelló desde el fondo y cuarto Navegante.

PREMIO BOTAFOGO

Distancia 1500 metros

1	**Tte. CANDELARIA**, 55 kilos, por Craganour y Caramela, del stud La Comedia, F. Arcuri	13951	8275
2	Sangre Fuerte 55, E. Ruiz	1126	1168
3	Infierno 55, M. Altamiranda	6404	5029
4	Navegante 55 G. Ardouin	6214	4042
0	Idolo 55, M. Coronel	9258	4947
0	Don Padilla 55, M. di Blassi	3353	2437
0	Entrevero XII 55, R. V. Lanatti	4891	3395
0	Luis XV 55, J. Canal	9732	6396
0	Judas 55, T. N. Fernández	6026	4284
0	Proel 55, M. Acosta	6079	4431
0	Sensitivo 55, J. Ramírez	3089	2158
0	Atajo 55, J. Bastías	5909	4387
0	Dragador 55, C. Fenucci	8255	5836
0	Nunca Más 55, J. di Tomasi	12898	7828
		97190	64613

No corrieron: Remero, Byng Boy, Trayón, Para Hoy y Doria.

Dividendos: del 1o. $ 12.55 y $ 5.50, del 2o. 26.95; del 3o. 7.80.

Ganada por 1|2 cuerpo.

Tiempo: 1'32" 3|5.

CUARTA CARRRERA

Todos los inscriptos cumplieron su compromiso en el handicap de velocidad.

Yesquero, por su último triunfo sobre Jacobín, fué ungido gran favorito, con 10.000 boletos más que Botija, no respondiendo ninguno de los dos a tales preferencias.

Largados en muy mal momento para Botija, Langostín y Yesquero corrieron apareados los primeros 400 metros de la carrera, donde Langostín se desprendió del hijo de Val d'Or para ganar fácil. Segundo Jacobín; tercero Yesquero y cuarto Botija.

PREMIO OMEGA

Distancia 1000 metros

1	**LANGOSTIN** 50 kilos, por Del Valle y La Nory, del stud Perroquet, M. Acosta	10524	2709
2	Jacobín 44, J. Canal	26860	7321
3	Yesquero 62, P. Ferrari	39592	8028
4	Botija 55, R. Peña	29293	6854
0	Spécula 40, B. Perna	4239	2002
		110058	26914

Corrieron todos.

Dividendos: del 1o. $ 18.90 y 7.25; del 2o. 3.95.

Ganada por 1 3|4 cuerpos.

Tiempo: 1'.

QUINTA CARRERA

La ausencia de Mehemet Alí, Místico y Pilmayquén, no restó brillo a la expectativa despertada por la disputa de nuestro Derby. Rico el invicto, el crack indiscutible de su generación, el caballo que al igual que Old Man, Tiny, Botafogo etc., ha pasado a ser el "caballo del pueblo" fué admirado y ruidosamente aplaudido en el desfile preliminar y contó con el favoritismo bien marcado de la cátedra, que una vez más lo vió triunfar como lo hacen los buenos.

Un silencio sepulcral reinó en los instantes que transcurrieron desde el toque de campana que anunciaba el momento decisivo para la largada. El aviador Mira que se había trasladado al hipódromo en su golondrina tuvo la poca feliz ocurrencia de volar sobre la pista apenas a 20 metros de altura en el preciso momento en que los campeones alistados en las cintas iban a ser largados. Esto originó la consiguiente nerviosidad de los caballos, especialmente de Hippodrome que en el preciso momento de ser puesto en carrera asentó al crack Rico, su compañero de stud una patada, felizmente sin consecuencia para su actuación.

Con la circunstancia apuntada, el lote fué puesto en movimiento con el crack en la punta seguido de Gandoumint, Charles Jacque, Le Rappell, Black Beautty y en el fondo, lejos, Hippodrome. En la recta el hijo de Picacero demostrando su calidad insuperable despidió más lejos a sus contrarios y entre los aplausos y algarabía de todo el público, cruzó al galope y contenido el disco que lo consagra definitivamente como un crack de verdad, como un verdadero exponente de la riqueza de nuestro elevage.

Gandoumint, completamente extenuado cedió su colocación a Black Beautty que llegó segunda a varios cuerpos; tercero el hijo de Pippermint, cuarto Le Rappel y 5o. Charles Jacque.

Al regreso al pesaje, Rico, vencedor de la triple carrera, fué ruidosamente aplaudido así como también su compositor Naciano Moreno y su jockey Pelletier.

Su propietario, señor Fernando Sanjurjo, fué muy felicitado y agasajado por numerosos amigos y relaciones que lo rodeaban antes y después del sonado triunfo de su crack.

GRAN PREMIO NACIONAL

Distancia 2500 metros

1	**RICO** 57 kilos, por Picacero y Realeza, del stud Condal, R. Pelletier	79101	18814
2	Black Beauty 54, R. Carabajal	9691	5470
3	Gandoumint 57, D. Torterolo	9936	5740
4	Le Rappel 57 M. Lema	9631	5300
5	Charles Jacque 57, P. Cichetti	1947	1608
6	Hippodrome 57, S. Ruiz (con Rico)		
		110606	37132

No corrieron: Mehemet Alí, Místico y Pilmayquén.

Dividendos: del 1o. $ 2.50 y 2.50; del 2o. 3.65.

Ganada por 4 cuerpos.

Tiempo: 2'37".

Cuidador: Naciano Moreno.

SEXTA CARRERA

Acallado en parte el entusiasmo provocado por la victoria de Rico, se disputó el sexto número del programa, en el que Cepillo, por su debut victorioso, contó con un favoritismo hasta cierto punto exagerado.

Al elevarse las cintas Brown tomó la punta y con gran facilidad llegó al disco victorioso delante de Tun Tun, Sideral y En Marcha, que en ese orden ocuparon los puestos restantes del marcador.

PREMIO TINY

Distancia 1500 metros

1	**BROWN** 57 kilos, por Saint Wolf y La Gatita, del stud Moreno, J. di Tomasi	12581	7527
2	Tun Tun 54, E. Orduna	4490	2967
3	Sideral 54, M. Coronel	26735	15197
4	En Marcha 54 J. Canal	13796	9391
0	Cepillo 54, F. Arcuri	46799	21444
0	Clarinete 54, R. Pelletier	13295	6597
0	Intrigante II 54, S. U.Morales	5736	4005
0	Jaipur 54, R. V. Lanatti	10528	6891
		135960	75719

No corrieron: Llanero, Sylves, Nebulosa XII, Gualda y Grace Darling.

Dividendos: del 1o. $ 19.45 y 5.60, del 2o. 11.15; del 3o. 3.80.

Ganada por 2 y 1|2 cuerpos.

Tiempo: 1'31" 3|5.

SEPTIMA CARRERA

PREMIO GAULOIS

Distancia 1600 metros

1	**TESON** 51 kilos, por Saint Wolf y Tesaberá, del stud Las Chircas, F. Arcuri	13362	4533
2	Bembo 43, J. Canal	38023	11609
3	Raffetto 56, E. Ruiz	11659	3822
4	Don't 56, D. Torterolo	48169	18230
0	Grak 54, M. Acosta	14917	5329
0	Lemún 50, I. Leguisamo	31866	12734
		154990	56253

No corrieron: Paso Doble y En Marcha.

Dividendos: del 1o. $ 26.90 y $ 9.60; del 2o. 4.95.

Ganada por 1|2 pescuezo.

Tiempo: 1'37" 4|5.

Gin Fizz

GANARA MUCHAS CARRERAS

Este hijo de Craganour y Copy que en la primera carrera de hoy volvió a triunfar en gran estilo, está llamado a ser uno de los hijos de Craganour más productivos.

Con su triunfo de hoy— el cuarto de las cinco carreras que ha disputado— el hijo de Copy pagará a competir en los handicaps donde tenemos la seguridad que su desempeño será igualmente brillante.

El presidente Alvear en el hipódromo

LA MULTITUD DE ESPECTADORES LE HACE OBJETO DE UN CLAMOROSO Y ENTUSIASTA RECIBBIMIENTO

El Presidente Alvear dirigiéndose al palco oficial

La llegada del presidente doctor Alvear al Hipódromo Argentino, ocurrida a las 15 horas de esta tarde, motivó una explosión de delirante entusiasmo en el numerosísimo público que desde el "paddock" y las tribunas oficiales y populares alcanzó a ver la persona del primer magistrado.

El doctor Alvear penetró al hipódromo ocupando un "landeau" y acompañado del ministro del Interior doctor José Nicolás Matienzo. No le escoltaba el escuadrón presidencial sino tan solo un oficial y dos soldados del cuerpo de agentes de seguridad a caballo.

Al desfilar por la pista, frente a las tribunas, el público le hizo objeto de un clamoroso recibimiento.

Al llegar a las tribunales populares, el entusiasmo de la muchedumbre hizo crisis, y entonces se vió el espectáculos de millares de personas precipitarse hacia abajo, en procura de la pista por donde pasaba el presidente.

Por último, el doctor Alvear llegó a las tribunas para socios, donde fué recibido y homenajeado por las autoridades del Jockey Club, doctor Joaquín S. de Anchorena, señor Palacios Costa y Federico de Alvear.

Los aplausos se prolongaron por largo rato y solo cesaron cuando los preparativos de la próxima carrera tocaban a su fin.

¡PATAGONIA!

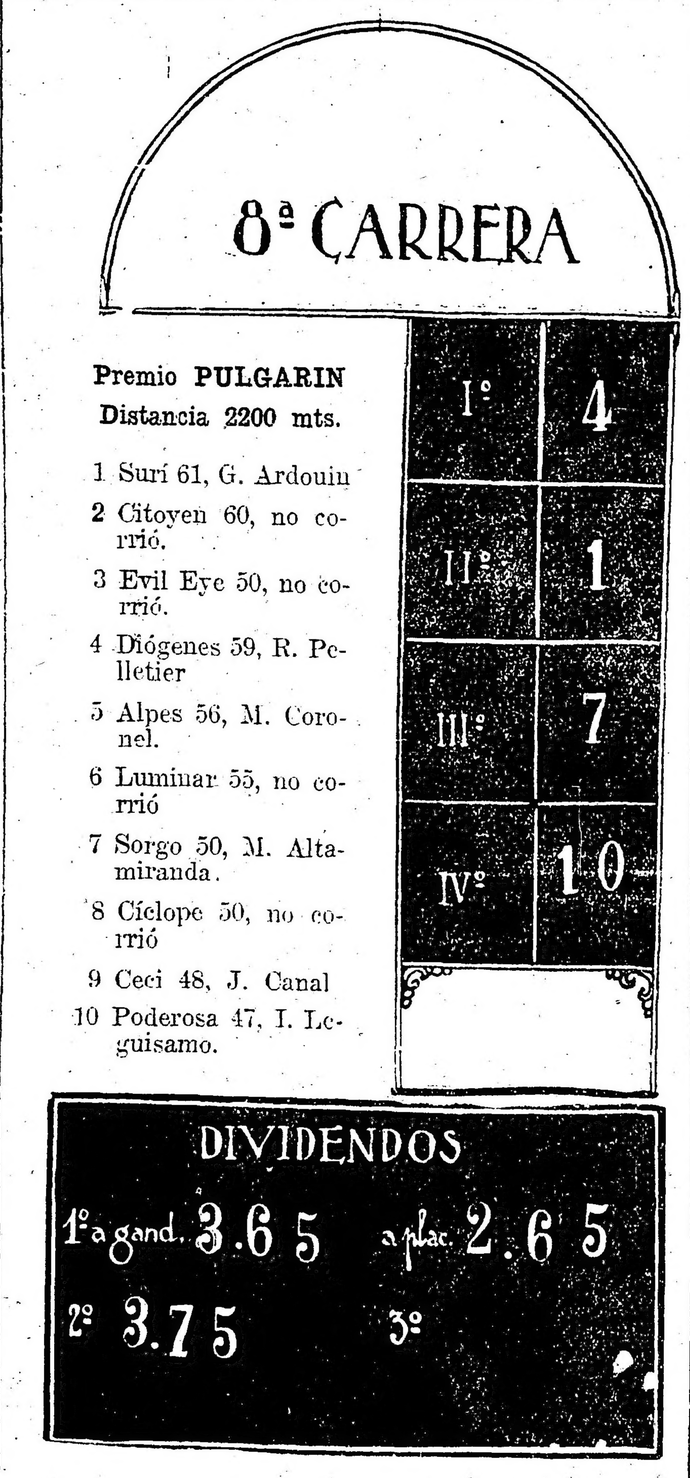

Citoyén

REAPARECERA EN EL PREMIO AYACUCHO

El representante del stud Montiel, que hoy no será presentado en el handicap final, será reservado para el premio Ayacucho, donde puede tener una figuración descollante.

Dirigido por M. Acosta, el hijo de Amsterdam cubrió 2.500 metros en 2'38", empleando 32" 4|5 en los primeros 500 metros; 1'5" en los 1.000; 1'37" 2|5 en los 1.500; 1'54" 4|5 en los 1.800 y 12' 3|5 en los últimos 200.

Su Señoría, con R. Peña, lo acompañó en los últimos 1.000 metros.

Hipódromo de La Plata

Primera carrera, 1.500 metros

1	UGARTITO, S. Rosoti	23.70	7.00
2	Rapier, A. Falcetti		4.40
3	El Portugués		5.60

Segunda carrera, 1.300 metros

1	DIFTERIA, J. Ger	13.50	4.40
2	La Langosta		4.00
3	Madrina		5.40

Tercera carrera, 1.200 metros

1	TARIK	14.80	5.00
2	Ancafilú		3.00

Cuarta carrera, 1.400 metros

1	SODABAR	4.60	4.10
2	Matalobos		4.10

Quinta carrera, 1.300 metros

1	CORDIALE	3.60	2.60
2	Claudinette		5.20

Hipódromo Independencia

RESULTADOS GENERALES

Primera carrera, 1.200 metros

1 TEFE., L. Poujol, $ 66.95 y $.80.
2 Original II, $ 2.55.
3 Katinka, $ 6.30.

Segunda carrera, 1.200 metros

1 LORD BLACK, F. T. Rodríguez, $ 2.50.
2 Plal Volcao, $ 4.55.
3 Narración, $ 2.60.

Tercera carrera, 1.600 metros

1 DON LAURO, F. T. Rodríguez, pesos 4.85 y 2.70.
2 Rintintin, $ 4.75.

Inscripciones

Para el domingo próximo se han hecho las siguientes inscripciones:

Premio Bis, distancia 1600 metros: Ladrillazo, Radamanto, Onlymine, Tuti, Espartizal, Montaraz, El Cachorro, El Condenado, Petit Cheri, Pal mita, Nalcó, Miseltoe, Best Flyer, Palmerstown.

Premio Escorpión, distancia 1200 metros: Ragazzo, Patriote, Nueva Flor, Crucera, Happy aFnny, Cleofé, Torche, Es Monona, Lilí, Estigia, Campanita, La Salvadeña, La Conquete, Tres Belle, Julio, Doña Berenguela, Pipper Bud, Rosace.

Premio Tapial, distancia 1800 metros: Byng Boy, Fonti, Raucul, Judas, Panduriño, Or Fin, Don Padilla, Proel, Luis XV, Juez de Alzada, Para Hoy, Quichua, Dragador, Remero, Entrevero XII, Navegante, Solferino, Idolo, Teniente Candelaria, Royal Heart, Trayón, Atajo, Nunca Más, Callejero, Goinghome, Apogeo.

Premio Narcótico, distancia 1600 metros: Last Love, La Dicha, Piara, Nitrería, Pepa Cucha, Dandovida, Grace Darling, Nebulosa XII, Armel, Sidonia, Añapa, Gualda.

Premio Lyé, distancia 1600 metros: En Marcha, Don't, Albéniz, Colastiné, Paso Doble, Bembo, Dabiniocca, Fred, Sylves, Hijo Mío, Pacú, Brown, Ciervo.

Premio Buen Ojo, distancia 2500 metros: Sorgo, Guilbert, Musulmán, Point du Jour, Luminair, Surí, Charge, Diógenes, Royal Admiral, Poderosa, Ambassador, Su Señoría, Raffetto.

Los clásicos del próximo domingo

PREMIO EDUARDO CASEY

Distancia 2200 metros

Premio $ 10.000 al 1o., 1500 al 2o. y 750 al 3o.

COMPETIDORES Y MONTAS

Ontal, 57 kilos, F. Arcuri.
Brincador 57, M. Acosta.
Luis XV 57, N. N.
Arancedo 57, E. Ruiz.
Hippodrome 60, S. Ruiz.
Tivoivotar 57, dudoso.

PREMIO AYACUCHO

Distancia 2800 metros

Premio $ 20.000 al 1o., 3.000 al 2o. y 1500 al 3o.

COMPETIDORES Y MONTAS

Gin Fizz, 58 kilos, F. Ruiz.
Aldeano 60, F. Arcuri.
Fred 58, no corre.
Alpes 58, M. Coronel.
Cald 62, I. Leguisamo.
Citoyen 58, M. Acosta.
Rumor 58, D. Torterolo.

Hipódromo de Temperley

Primera carrera, 1200 metros

1	PERINGOTE, F. Pérez	4.10	2.25
2	Sinchi Roca	—	2.85
3	Veranito	—	2.90

Ganada por 2 1|4 cuerpos.
Tiempo: 1'14" 4|5.

Segunda carrera, 1200 metros

1	FLYER, S. Pintado	3.95	2.65
2	Tronquero	—	3.45

Ganada por 2 cuerpos.
Tiempo: 1'16".

Tercera carrera, 1000 metros

1	REVENTONA, J. Raggio	6.10	2.45
2	Tte. Lugones	—	2.85
3	Nipón	—	2.50
4	Narambá	—	5.05

Ganada por 1 cabeza.
Tiempo: 1'2" 2|5.

Cuarta carrera, 1800 metros

1	PERICLES, N. Vivas	4.15	3.10
2	Maorí	—	3.70

Ganada por 1 1|4 cuerpo.
Tiempo: 1'53".

Quinta carrera, 1100 metros

1	VALGRIS, F. Villafañe	6.75	2.90
2	Queen Mary	—	5.50
3	Burgano	—	5.35

Ganada por 1 pescuezo.
Tiempo: 1'9" 2|5.

Sexta carrera, 1300 metros

1	PEL, F. Pérez	5.10	2.75
2	Epater	—	3.75
3	Sisa	—	6.30

Ganada por 1|2 cabeza.
Tiempo: 1'21".

Séptima carrera, 1200 metros

1	GENIO, S. Pintado	3.35	3.—
2	Diamond Red	—	8.70

Ganada por 2 1|2 cuerpos.
Tiempo: 1'13" 2|5.

Hipódromo San Martín

PRIMERA CARRERA

Distancia 1400 metros

1	**CAYO PIEDRA**, 52 kilos, J. Vecino (aprendiz)	1046	597
2	Payasito 49, P. de la Cruz (aprendiz)	416	348
3	Danzarina 50, E. Lema (aprendiz)	415	364
4	La Nieves 43, E. Acevedo (aprendiz)	1223	580
0	Malambo III 56, A. Torres	1278	889
0	Honorio II 56, J. M. Peña	191	114
0	Triplepatte 52, O. Morales (aprendiz)	1572	1110
0	Buen Orden 56, A. Rossi	84	84
0	Mascotón 56, R. Duarte (aprendiz)	122	316
0	Langran 48, A. Lallana (aprendiz)	149	356
		7004	3658

No corrieron: Conroy y Belgique.

Dividendos: del 1.o, $ 12.05 a ganador y 5.60 a placé; del 2.o, 8.20; del 3.o, pesos 7.95.

Ganada por tres cuartos de cuerpo.

Tiempo: 1'27" 2|5.

SEGUNDA CARRERA

Distancia 1000 metros

1	**PEREGRINO** 49 kilos, R. Arsino	784	392
2	Fanático II 58, O. Morales	1131	739
3	Morismona 53, A. Rossi (aprendiz)	1468	829
4	Marzo 55, E. Cabrera	3018	1646
0	Kintaro 58, J. Juanicó	133	136
0	La Martina 56, N. Olmos	587	495
0	Marcos 55, V. L. Pérez	652	451
0	Pizurita 48, T. Amuchástegui (aprendiz)	225	238
0	Poema 47, J. Pierri	217	194
		8318	5290

No corrieron: Valpurgis, Fanfarrón y Nana.

Dividendos: del 1.o, 12.10 a ganador y 4.50 a placé; del 2o., 4.15; del 3.o, 4.10.

Ganada por tres cuartos cuerpo.

Tiempo: 1'29" 2|5.

TERCERA CARRERA

Distancia 1300 metros

1	**CYLLEVAL** 55 kilos, A. Torres	3987	1567
2	Mister Jack 49, A. García (aprendiz)	2183	863
3	Jornalero 55, A. Aguilera	2642	736
4	Bacanal 56, E. Cabrera	1747	631
0	Tabernero 48, J. Pierri	695	199
		10925	4208

No corrieron: Betebé, Frasquelo II, Gallín, Intruso, Mascotón, Albertito, Pino y Fragancia.

Dividendos: del 1.o, $ 4.90 a ganador y 2.35 a placé; del 2.o, $ 3.55.

Ganada por 4 cuerpos.

Tiempo: 1'20".

CUARTA CARRERA

Distancia 1500 metros

1	**BELIGERANTE** 56 kilos, A. Aguilera	2112	832
2	Trapecio 56, N. Olmos	1008	651
3	Niña Sol 47 kgs., A. Lallana (aprendiz)	1356	1073
4	Master Pepe 53, A. Gallo (aprendiz)	1416	797
0	Nilson 56, J. Ayala	270	226
0	Marcos 56, J. Arlandis	174	356
0	Hera 56, R. Sánchez	2015	1275
0	Diablo Azul 53, P. de la Cruz (con Ideal)	—	—
0	Pindapoy 53 K., J. Saldaña (aprendiz)	50	50
0	Irineo 56, F. Galera	311	311
0	Rondeña 56, E. Cabrera	211	191
0	Avellaneda 56 kg., A. Rossi (aprendiz)	1060	1473
0	Olivero 47, J. Pierri	237	176
0	Movimiento 47 S. Greme (aprendiz)	587	249
		12453	7699

No corrieron: Ocurrente, Filisteo, Gallardón, Decreto, Plumazo, Fifi, Rigolboche, Rey de Flandes y Madder.

Dividendos: del 1.o, 10.60 a ganador y 5.00 a placé; del 2o., 6.50; del 3o., 4.75.

Ganada por 2 1|2 cuerpos.

Tiempo: 1'31" 1|5.

QUINTA CARRERA

Distancia 2300 metros

1	**POLLO** 57 kilos, S. Grotina (aprendiz)	1171	586
2	Bravío 56, A. Lallana, ap.	1624	796
3	Lapidaria 56, A. Torres	4175	2118
4	Lord Francisco 54, O. Morales (aprendiz)	2426	1617
0	Bay Piper 58, P. de la Cruz (aprendiz)	1123	1018
0	Helicidad 56, A. Rossi (aprendiz)	275	284
		14004	5829

No corrieron: Marback, Kintaay, Microbio II, Ecras, Lagartijo, Margo y Plumista.

Dividendos: del 1.o, pesos 21.65 a ganador y 8.55 a placé; del 2.o, 6.85.

Ganada por un cuerpo y medio.

Tiempo: 2'26" 4|5.

SEXTA CARRERA

Distancia 1000 metros

1	VALPURGIS 50 kg., E. Cabrera	1803	1758
2	Mayola 55, F. Lema	2071	1005
3	Manchesta 56, A. Rossi	1256	735
4	Asfilia 55 K., M. Vázquez (aprendiz)	912	677
0	Humorista 50, D. Lallana (aprendiz)	311	237
0	Osa Mayor 51, A. Azcueta	1090	629
0	Zeta 54 kgs., E. Acevedo (aprendiz)	281	289
0	Duero 47, A. Cabrera	661	284
0	Patria 47, A. Badaracco	281	172
		12761	5735

No corrieron: Little Girl, Fasina, La Martina.

Dividendos: del 1.o, 4.50 a ganador y 2.70 a placé; del 2o., 3.15; del 3o., 4.30.

Ganada por 4 1|4 cuerpos.

Tiempo: 1'20" 2|5.

SEPTIMA CARRERA

Distancia 1600 metros

1	**PANOLI** 48 kilos, A. Lallana (aprendiz)	2197	—
2	Neron 56, R. Duarte, ap.	1811	—
3	Chimborazo 54, J. Ayala	2187	—
4	Mulatona 48 K., O. Morales (aprendiz)	1154	—
		7349	—

No corrieron: Marback, Monsieur II, Gorostiaga, Cayo Piedra, Perdiz, Tiebolo, Old King, Tabernero, Matambo.

Dividendos: del 1.o, $ 3.80 a ganador.

Ganada por 2 cuerpos.

Tiempo: 1'42".

VARIAS NOTICIAS

Al jockey J. Vecino, le fué retirada la patente por no seguir su línea durante el transcurso de la primera carrera.

—Fué multado en 20 pesos el jockey R. Argiro, por no estribar durante la segunda carrera.

—Al aprendiz A. García le fueron aplicados dos meses de suspensión por no haberle exigido al caballo Mister Dick que pilotealba en la tercera carrera.

—En el transcurso de la cuarta carrera rodó el caballo Olivero, que montaba el jockey J. Pierri.

Adolfo Bullrich y Cía.

Del haras "Ojo de Agua"—

La producción de 1920, 19 potrillos y potrancas, hijos de Cyllene, Your Majesty, Polar Star, Saint Emilion, Sandal, Verdun o Irigoyen, incluso hermanos de Omega, Malal Tuel, Amsterdam, Bruce Lowe, Our Majesty, Le Rappel, Tiépolo, Carlovingio, Gay Kendal, L'Espoir, Hermann Goss, Calicanto y otros, se rematarán

El lunes 16 de octubre, a las 14.30, en el Tattersall del Haras Ojo de Agua, en la Avenida Vértiz, con los productos a la vista. — **Adolfo Bullrich y Cía.**

17|509 v. octb 15

La producción del "Chapadmalal"—

46 potrillos y potrancas de carrera nacidos en 1920, hijos de Botafogo, Craganour, Amsterdam y Pipiolo, incluso hermanos de Crocus, The Lad, Vadarkblar, Grey Fox, All Eyes, Grey Eyes, Pashá, Penitelo, Gallipoli, Citoyen, José Eduardo, Kim, Chicharrón (cracks de su generación en Maroñas) y otros buenos ganadores, se rematarán

El miércoles 18 de octubre, a las 14.30 en el local de ventas del hipódromo Argentino, previa exhibición. —Adolfo Bullrich y Cía.

17,513 v. oct. 17

Haras "Once de Abril"—

La producción de 1920, que comprende 4 potrillos y 6 potrancas hijos de Pipiolo y Peligroso, en yeguas por Simonside, Baratiere, Américo, Ormonde y otros.

El martes 17 de octubre, a las 14 y 30, en el local de ventas del Hipódromo Argentino, previo exhibición. — **Adolfo Bullrich y Cía.**

17|514 v. octb. 16

Del haras "Pelayo"—

23 potrillos y potrancas nacidos en 1920, hijos de Dominguito, Moreno y Pelayo, incluso hermanos de Tabolango, Colenso, Colastiné, Palpalá y otros, se rematarán

El martes 17 de octubre, a las 14.30, en el local de ventas del Hipódromo Argentino. Comisión al comprador. — Adolfo Bullrich y Cía.

17.524 v. octub. 16

Del haras "Thais"—

17 potrillos y potrancas nacidos en 1920, hijos de Sin Rumbo, Galloway, Folleto, Asturiano y Calicanto, incluso hermanos de Folleto, Harpia, Ibagué, Mäuser y otros.

El jueves 19 de octubre, a las 14.30 en el local de ventas del Hipódromo Argentino, previa exhibición. — Adolfo Bullrich y Cía.

17|525 v. octub.

Del haras "Los Olmos"—

15 potrillos y potrancas, nacidos en 1920, hijos de Escamillo y Rodil, incluso hermanos de Saperlotte, Montesquieu, Señorial y otros.

El jueves 19 de octubre, a las 14.30, en el local de ventas del Hipódromo Argentino, previa exhibición. — Adolfo Bullrich y Cía.

17,526 v. octb. 18

Del haras "Los Cardales"

La producción de 1920, que comprende 19 potrillos y potrancas hijos de Larrea, Flores y Calicanto, incluso hermanos de Fidalgo, Charles Jacque, Rosal II, Panoli, Tangage y otros.

El viernes 20 de octubre, a las 14 y 30, en el local de ventas del Hipódromo Argentino, previa exhibición. — Adolfo Bullrich y Cía.

17|527 v. octb. 19

Haras "Ana Ilaria"—

La producción de 1920, que comprende 5 productos hijos de Remembranze y Surprenant, se remataran

El jueves 19 de octubre, a las 14.30, en el Local de Ventas del Hipódromo Argentino, previa exhibición. Comisión a cargo del comprador. Catálogos en nuestra casa, Av. Alem 1950 y Libertad 1662, Bs. Aires.—Adolfo Bullrich y Cía.

Haras "El Ombú"—

10 potrillos y potrancas nacidos en 1920, hijos de Evoé, Don Dinero y Calicanto, en yeguas por Roscato Dawn, Neápolis, Elf II, Wagram y otros, se remataran

El jueves 19 de octubre, a las 14.30, en el Local de Ventas del Hipódromo Argentino, previa exhibición. Comisión a cargo del comprador. Catálogos en nuestra casa, Av. Alem 1950 y Libertad 1662, Bs. Aires.— Adolfo Bullrich y Cía.

Del haras "San Ignacio"—

La producción de 1920, que comprende 49 potrillos y potrancas, hijos de Verdun y Tullibardine, incluso hermanos de Floreal, Isla, Malpica, Escopaja, Ras, Nitrato, Tingel, Grak, Miss Tonta, Hurry Up, Rastra (Montevideo) y otros buenos ganadores, se rematarán

El sábado 21 de octubre, a las 14.30, en el Local de Ventas del Hipódromo Argentino, previa exhibición. Comisión a cargo del comprador. Catálogos en detalles en nuestra casa, Av. Alem 1950 y en el Local de Ventas. Comisión al comprador.—Adolfo Bullrich y Cía.

AVISOS FUNEBRES

MAYOR ALBERTO FEDERICO ARGERICH (q. e. p. d.)—Falleció el 15 de octubre de 1922.—Su esposa Lola Petrona Josefa López Cosde de Argerich; su señora madre, tía de Argerich; su señora madre, hermanos políticos y abuelos políticos, invitan a sus relaciones para acompañar los restos del extinto al cementerio del Norte, mañana lunes 16, a las 10 horas. No se omiten coronas. El duelo se despedirá por tarjeta. Casa mortuoria, Santiago del Estero 1259. — Nota: Servicio casa Mirás, Balcarce 212 y Callao y Córdoba. v. 15 oct.

CARMEN GUTIERREZ (q. e. p. d.)—Falleció el 15 de octubre de 1922, confortada con los auxilios de la santa religión.—Sus hermanos, Mariano, Manuel Luis, María Vicenta, Héctor R., Jorge E., Tulio, María Angélica, Matilde, Juana María, María Eugenia y María Luisa Gutiérrez; la señora abuela Salud S. de Guernica, tíos, primos y demás deudos invitan a sus relaciones a acompañar los restos de la extinta al cementerio del Norte, mañana lunes 16, a las 16.30. El duelo se despedirá por tarjeta. Casa mortuoria, José Evaristo Uriburu 1255. — Nota: Servicio Casa Mirás, Balcarce 212 y Callao y Córdoba. v. oct. 15

OLGA FRIGERIO (q. e. p. d.)—Falleció el 14 de octubre de 1922.—Sus hermanos, Adolfo J., J. Benjamín N. y Anatilde Frigerio; sus hermanas políticas, Emilia Ygoa Arbizu de Frigerio y Josefa Garmendia de Frigerio; tíos, sobrinos, primos y demás deudos participan a sus relaciones que sus restos fueron inhumados en el cementerio del Oeste, hoy domingo 15, a las 11 horas.—Sic., Morelos 526. Servicio, casa Vivado. v. 15 oct.

Champagne
George Goulet
REIMS
Es el preferido en las cortes de Inglaterra, España y Holanda.
Introductores. Peters Hermanos
San Juan 2|100 - Buenos Aires

Vacuna "PAUL" CONTRA EL CARBUNCLO INFALIBLE
Est. Veterinario Paul Hnos. Ltd.
Maipu 25 Buenos Aires

Dr. Fernández Castro
ENFERMEDADES DE LOS OJOS ANTEOJOS
Jefe del servicio de oftalmología del Hospital "Juan A. Fernández"
Consultas: de 2 a 4. DEFENSA 691

"LA BRASILEÑA"
P. BIDONDO
CAFES
TES y
CHOCOLATES
Venta al por mayor y menor
(Reparto a domicilio)
232 — MAIPU — 236

SE AVISA A LOS QUE TENGAN RESTOS EN el panteón de JOSE y PASCUAL BRACIO en el cementerio del Oeste, sección 9, manzana 1a., tablón 1, sepulturas 14 y 15, quieran retirarlos en el término de ocho días, de lo contrario se pasarán al osario general. — Buenos Aires, octubre 14 de 1922. 17|517 v 21 oct.

BANCOS

The National City Bank of New York
Fundado en 1812. Ochenta sucursales diseminadas por todo el mundo
Capital y reservas 100.000.000 dólares
Buenos Aires; San Martín 84
Rosario de S. Fe: Córdoba 981

BANCO DE MADRID Y BUENOS AIRES EN LIQUIDACION. Cerrito 375. — Estado. De conformidad con lo resuelto por la asamblea general ordinaria de accionistas celebrada el día 31 de marzo del año 1921, se hace saber que el resultado de las operaciones de liquidación del Banco al 30 de septiembre último es como sigue:

ACTIVO

Caja, Banco y Garantía de alquileres	$ 28.836.22
Deudores en gestión	" 53.991.76
Terreno y Mobiliario	" 2.100.—
	$ 84.927.98

PASIVO

Caja de Ahorro y Cuentas Corrientes	$ 2.587.81
Reintegros a pagar	" 11.137.—
Dividendos a pagar	" 538.80
	$ 14.263.61

La demostración general de cuentas practicada de acuerdo con la contabilidad, se halla a disposición de los señores accionistas, en las oficinas del Banco.—Buenos Aires, octubre 13 de 1922.—El Directorio Liquidador. 17|529 v. 17 oct.

Banco El Hogar Argentino

Fundado en 1889—Capital realizado, pesos 48.892.870.— Fondos de reserva y previsión, $ 12.030.115.94. Concede préstamos con garantía de propiedades y para construcción de casas. Ofrece en venta propiedades pagaderas a largos plazos. Recibe depósitos a plazo fijo y en Caja de Ahorros. — Casa matriz: Buenos Aires, Avenida de Mayo No. 886. Sucursales: Rosario de Santa Fe, Bahía Blanca, Córdoba y La Plata.

POR SOLO 14 m$n.
REMITIMOS CON FLETE PAGO A CUALQUIER PUNTO DE LA REPUBLICA UNA LAMPARA (N.o 5231 B) DE PIE. COMPLETA, LISTA PARA FUNCIONAR.
HAGA SU PEDIDO A LA Cía. ARGENTINA DE ALUMBRADO A ALCOHOL
DEFENSA 429 — Bs. AIRES

PROFESIONALES

ABOGADOS

Dr. Andrés Ferreyra (hijo)
ABOGADO
Atiende personalmente asuntos profesionales en la Capital Federal y Provincia de Buenos Aires
Estudio: LAVALLE 1312
U. Telefónica 3039 y 4240 (Libertad)

Dr. Hipólito Leys
Estudio Tucumán 1381. U. T. 3603 L

G. Núñez Irigoyen
ABOGADO
Uruguay 546, 3er. piso
U. T. 7096. Libertad

Dr. Fernando Saguier
Estudio: Florida 440
U. Telefónica 6087 (Avenida)

Dr. Luis C. GARCIA
ABOGADO
Avenida de Mayo 769
U. Telef. 7870, Avenida

Dr. Manuel F. Escobar
Ex juez de la Suprema Corte de Buenos Aires y
ALBERTO ESCOBAR, abogados — En Buenos Aires: Florida 171 (Pasaje Guemes, tercer piso, escritorios 323 y 324). Unión Telefónica 6290 (Avenida); interno 138.
En La Plata calle 5 Núm. 986. U. Telefónica 2324.

Sixto E. Trucco
Juan A. Cameirone
Emilio G. Trucco
Ingenieros civiles, Arquitectos
Estudio: LAVALLE 569

Estudio jurídico
Dr. Amancio González Zimmermann
Dr. José Dulce
Av. de MAYO 580 Casi esq. Florida
U. T. 6036 (Avenida)

Doctor Héctor R. Baudon
ABOGADO
Pasaje Güemes — Escritorios 410 y 411
U. T. 6900 (Avenida)
Estudio en La Plata calle 7 No. 775
U. T. 2351
Particular: Calle 46 No. 825—U. T. 641

MEDICOS

ANALISIS LABORATORIO Y FARMACIA Abierto día y noche
Suipacha 477
Doctores NELSON

Dr. Enrique T. Susini
Especialista de la A. N. Es asistente de las clínicas Pajeny Wemman de Viena. De regreso de Europa ha abierto su consultorio. Nariz, garganta y oídos. Enfermedades de la voz y la palabra. cáncer. Cerrito número 1248.

VIAS URINARIAS, PIEL Y AVARIOSIS
CONSULTAS DE 14 a 16
Dres. Dorrucci y Artola
Suipacha 538

SECRETAS - URINARIAS - PIEL
Dr. Saraceni Especialista
Cura rápida de Uretritis—Gota Militar — Estrechez — Ulceras— Debilidad— Cura de la AVARIOSIS con aplicación sin dolor del
606 - 914 CORRIENTES 1777 9 a 11 y de 14 a 20

N. PERCICH
CIRUJANO DENTISTA
(del Círculo de la Prensa)
362 Bdo. DE IRIGOYEN 362

CLINICA MEDICO-QUIRURGICA del Dr. BELISARIO OROPEZA.—Médico del Departamento Nacional de Higiene y del Ejército de Salvación. Horas de consulta: de 9 a 12 y de 20 a 22. Sábados, de 14 a 18. Pedernera 155 (Flores).

Convocatorias

SOCIEDAD ANONIMA IMPORTADORA Y EXPORTADORA de la Patagonia (Segunda época). — Convocatoria. De conformidad con lo dispuesto por el artículo 18 de los estatutos, el presidente convoca a los señores accionistas para celebrar asamblea general ordinaria, el día 20 del corriente mes de octubre a las 16 horas, en su local social, Victoria 348.

ORDEN DEL DIA:

1.o Lectura y consideración de la Memoria y Balance General y cuenta de Ganancias y Pérdidas, correspondientes al 14.o ejercicio terminado el 30 de junio de 1922.
2.o Elección de síndico titular y síndico suplente.
3.o Designación de dos accionistas que aprueben y firmen el acta de esta asamblea.
Se ruega a los señores accionistas recordar que según el artículo 22, para poder concurrir a la asamblea, deberán depositar sus acciones tres días antes, en el escritorio de la sociedad, Victoria 348. — El presidente. 17|436 v. 16 oct.

COMPAÑIA INTRODUCTORA DE BUENOS AIRES (Sociedad Anónima) — Convocatoria—De acuerdo con los estatutos, se convoca a los señores accionistas a la Asamblea General Ordinaria que tendrá lugar el día 25 de octubre del corriente año, a las 16 horas, en la calle Bartolomé Mitre Núm. 531, altos, para tratar la siguiente

ORDEN DEL DIA

1o. Consideración de la Memoria, Balance General y Cuenta de Ganacias y Pérdidas correspondiento al ejercicio vencido el 30 de junio de 1922.
2o. Distribución de utilidades.
3o. Elección de dos directores titulares por tres años y tres directores suplentes por tres años.
4o. Elección de síndico y síndico suplente por un año.
5o. Designación de dos accionistas para aprobar y firmar el acta de la Asamblea.

Se recuerda a los señores accionistas lo dispuesto en el artículo 22 de los Estatutos:

"Tres días antes de la reunión de la Asamblea, por lo menos, los accionistas presentarán sus aciones en la secretaría de la Sociedad para obtener el boleto de entrada en el cual se determinará el número de votos que les corresponda.
El directorio podrá admitir en substitución de las acciones un certificado de depósito otorgado por un establecimiento bancario a satisfacción.
El directorio podrá establecer que los depósitos de acciones, a los efectos de la Asamblea, puedan ser hechos fuera de la República, en los puntos que el directorio designe.
En tales casos se adoptarán las resoluciones que fueran conducentes para la efectividad de esta disposición. Sin perjuicio de lo establecido en el artículo 358 del Código de Comercio, el accionista residente en el extranjero puede hacerse representar o votar por telegrama dirigido al síndico, en el domicilio de la Sociedad".— El Directorio. 17|447 v. 19 oct.

"LA ARGENTINA" (SOCIEDAD ANONIMA para la fabricación de papel).—Por resolución del directorio y de acuerdo con lo establecido por los estatutos, se convoca a los señores accionistas a la Asamblea General Ordinaria que se celebrará el 24 de octubre de 1922, a las 16 horas, en el local de la Sociedad, calle Bolívar No. 393.

ORDEN DEL DIA

1o. Consideración de la Memoria y Balance General correspondientes al ejercicio vencido el 30 de junio del corriente año. Informe del síndico y distribución de utilidades.
2o. Elección de tres directores titulares por dos años, de tres suplentes por igual término y de un síndico y un suplente para el ejercicio 1922-1923.
3o. Designación de dos accionistas para aprobar y firmar el acta.
Al efecto, los señores accionistas deberán depositar sus acciones en la oficina de la Sociedad y obtener las respectivas boletas de entrada, hasta tres días antes del arriba fijado para la celebración de la Asamblea.—Buenos Aires, 2 de octubre de 1922.—Tomás E. de Estrada, presidente. 17|448 v. 20 oct.

TRAMWAY A VAPOR DE RAFAELA (Sociedad Anónima)—Por resolución del Directorio, de acuerdo con los artículos 25 y 27 de los estatutos de la sociedad, se convoca a los señores accionistas a Asamblea General Ordinaria para el día lunes 30 de octubre de 1922, a las 11 horas, en el local de la sociedad, sito en el edificio de la estación Retiro (F. C. C. C.) Buenos Aires, para tratar la siguiente:

ORDEN DEL DIA

1o. Aprobación de la Memoria y Balance correspondiente al ejercicio fenecido el 30 de junio de 1922.
2o. Elección de tres directores titulares por dos años y cuatro suplentes por un año.
3o. Elección de síndico titular y suplente.
4o. Designación de dos accionistas para subscribir el acta de la asamblea.—El Directorio.
Nota: Los señores accionistas, en cumplimiento del artículo 29 de los Estatutos, se servirán depositar sus acciones con a lo menos doce días de anticipación, en la Caja de la Sociedad, sita en el expresado local.—Buenos Aires, octubre 5 de 1922. 17|473 v. 20 oct.

SOCIEDAD ANONIMA TERRITORIAL, RURAL Y MERCANTIL SUD AMERICANA. — Convocatoria.—De acuerdo con lo dispuesto en el artículo 24 de los estatutos, se convoca a los señores accionistas a asamblea general ordinaria, para el día 27 de octubre de 1922, a las 15 horas, en el local de la Sociedad, calle Bartolomé Mitre 853, con el objeto de tratar la siguiente

ORDEN DEL DIA

1o. Lectura, consideración y aprobación de la Memoria, Balance General y Cuenta de Ganancias y Pérdidas correspondientes al primer ejercicio terminado el 30 de junio de 1922.
2o. Elección de tres directores titulares y dos suplentes por dos años.
3o. Fijación de los honorarios del síndico.
4o. Elección del síndico y síndico suplente por un año.
5o. Designación de dos accionistas para aprobar y firmar el acta de la asamblea.
Nota: De acuerdo con lo dispuesto en el artículo 28 de los Estatutos, los señores accionistas deberán depositar sus acciones en la Sociedad hasta tres días antes de la fecha fijada para la Asamblea.— El Presidente. 17|472 v. 20 oct.

"LA EPOCA", SOCIEDAD ANONIMA. AV. de Mayo 769. — (Convocatoria). — Se hace saber a los tenedores de vales de la segunda serie de acuerdo con la resolución de la Asamblea extraordinaria de accionistas celebrada el 30 de septiembre ppdo., que deben presentar a Tesorería para ser reintegrados del importe suscripto, los vales correspondientes, previniéndoseles que si dentro de dicho término no se presentasen, pasarán a la reserva social las cantidades respectivas. — Octubre 9 de 1922. — El Secretario.

S. A. FRIGORIFICO ARMOUR DE LA PLATA. — Convocatoria. — Se convoca a los señores accionistas a la Asamblea General Extraordinaria que se verificará el 30 de octubre corriente, en el local de la Sociedad, calle Reconquista No. 314, a las quince, a objeto de tratar la siguiente

ORDEN DEL DIA

1o. Modificación de la fecha del cierre de los libros sociales con cambio correspondiente de la fecha de las Asambleas Generales Ordinarias de Accionistas y modificación del término del mandato de los actuales directores para coincidir con la fecha de las Asambleas Ordinarias.
Se previene a los señores accionistas que para concurrir a la Asamblea deberán depositar sus acciones en la tesorería de la Sociedad o su equivalente recibo de las mismas a más tardar con tres días de anticipación, para obtener el correspondiente boleto de entrada.—Buenos Aires, octubre 9 de 1922. — El Secretario. 17|496 v. 25 oct.

CALERA AVELLANEDA (SOCIEDAD ANONIMA) Alsina 533, Buenos Aires.—Convocatoria. — Por resolución del directorio y de acuerdo con lo establecido por los estatutos se convoca a los señores accionistas a la Asamblea General Ordinaria que se celebrará el 27 de octubre del corriente año, a las 14 horas, en el local del Banco Germánico de la América del Sud, calle Reconquista 37, para tratar la siguiente

ORDEN DEL DIA

1o. Aprobación de la Memoria, Balance General y de la cuenta de Ganancias y Pérdidas, correspondientes al tercer ejercicio terminado el 30 de junio de 1922.
2o. Elección de tres directores titulares.
3o. Elección de dos directores suplentes.
4o. Elección del síndico titular.
5o. Elección del síndico suplente.
6o. Designación de dos accionistas para firmar el acta de la Asamblea en conjunto con el presidente y el síndico.
Para tener derecho y voto a la Asamblea deberán depositar los señores accionistas, según el artículo 28 de los Estatutos, sus acciones o certificados de un Banco, que acredite tenerlas depositadas a su nombre, en la caja de la Sociedad, a lo menos tres días antes del fijado para la Asamblea.— Buenos Aires, octubre 11 de 1922.—El Directorio. 17|504 v. 27 oct.

MALTERIA Y CERVECERIA DE LOS ANDES (Sociedad Anónima) — Convocatoria. —De conformidad con lo dispuesto en el artículo No. 14 de los Estatutos, se convoca a los señores accionistas de esta sociedad a la primera Asamblea General Ordinaria que se efectuará el día 30 de octubre próximo, a las 16.30 horas, en el local de la calle Cangallo 667, a los efectos de tratar la siguiente

ORDEN DEL DIA

1o. Consideración de la Memoria del directorio, Inventario, Balance, cuenta de Ganancias y Pérdidas e informe del síndico correspondientes al primer ejercicio vencido el 30 de junio de 1922.
2o. Elección de síndico y síndico suplente, pudiendo ser reelectos los salientes.
3o. Designación de dos accionistas para firmar el acta de esta asamblea.
De conformidad con el artículo 19 de los estatutos, los señores accionistas deberán depositar en la caja de la sociedad sus acciones con tres días, por lo menos, de anticipación y recibirán en cambio, un certificado de depósito que les servirá de boleto de entrada.—Buenos Aires, 11 de octubre de 1922.—El Directorio. 17|501 v. 28 oct.

EDICTOS JUDICIALES

El señor juez de primera instancia en lo civil de la Capital de la República doctor don Adolfo Casabal ha dispuesto se cite, llame y emplace por el término de treinta días, contados desde la primera publicación del presente, a todos los que se consideren con derecho a los bienes dejados por don EDUARDO FRANCISCO LAMARQUE, ya sean como herederos o acreedores para que dentro de dicho término comparezcan a deducir sus acciones en forma, por ante su juzgado y secretaría del que subscribe, bajo apercibimiento de lo que hubiere lugar por derecho.—Buenos Aires, septiembre veintitrés de 1922.—Armando F. Laspiur, secretario. 17|413 v. 27 oct.

El señor juez de primera instancia en lo civil de la Capital de la República, doctor don Martín Abelenda, ha dispuesto se cite, llame y emplace por el término de treinta días, contados desde la primera publicación del presente, a todos los que se consideren con derecho a los bienes dejados por don JOSE BOTTINO, ya sean como herederos o acreedores, para que dentro de dicho término comparezcan a deducir sus acciones en forma, por ante su juzgado y secretaría del que subscribe, bajo apercibimiento de lo que hubiere lugar por derecho.—Buenos Aires, septiembre 18 de 1922.—Dr. Nicolás González Yramain, secretario. 17|390 v. 22 oct.

El señor juez de primera instancia en lo civil de la capital de la República, doctor don Juan Carlos Lagos, ha dispuesto se cite, llame y emplace por el término de treinta días, contados desde la primera publicación del presente, a todos los que se consideren con derecho a los bienes dejados por don JUAN JOSE o JUAN ANTONIO o G. G. CHIOGNA, ya sean como herederos o acreedores, para que dentro de dicho término comparezcan a deducir sus acciones en forma, por ante su juzgado y secretaría del que subscribe, bajo apercibimiento de lo a que hubiere lugar por derecho.— Buenos Aires, septiembre 20 de 1922.—José E. Cirio, secretario. 17|385 bis v. 22 oct.

El señor juez de primera instancia en lo civil de la capital de la República, doctor don Fernando M. Colombres, ha dispuesto se cite, llame y emplace por el término de treinta días, contados desde la primera publicación del presente, a todos los que se consideren con derecho a los bienes dejados por don ENRIQUE BELLATTI, ya sean como herederos o acreedores, para que dentro de dicho término comparezcan a deducir sus acciones en forma por ante su juzgado y secretaría del que subscribe, bajo apercibimiento de lo que hubiere lugar por derecho. — Buenos Aires, septiembre 9 de 1922.—Dr. José Agustín Basualdo, secretario. 17|382 v. 21 oct.

El señor juez de primera instancia en lo civil de la capital de la República, doctor don Martín Abelenda, ha dispuesto se cite, llame y emplace por el término de treinta días, contados desde la primera publicación del presente, a todos los que se consideren con derecho a los bienes dejados por doña DOLORES BARRENECHEA DE LARGUIA, ya sean como herederos o acreedores, para que dentro de dicho término comparezcan a deducir sus acciones en forma, por ante su juzgado y secretaría del que subscribe, bajo apercibimiento de lo que hubiere lugar por derecho.—Buenos Aires, septiembre 15 de 1922.—Dr. José C. Migueus, secretario. 17|384 v. 21 oct.

El señor juez de primera instancia en lo civil de la Capital de la República, doctor don Martín Abelenda ha dispuesto se cite, llame y emplace por el término de treinta días, contados desde la primera publicación del presente, a todos los que se consideren con derecho a los bienes dejados por doña ADELA AUGUSTINA o AGUSTINA MARIA DROUOT DE BIGE, ya sean como herederos o acreedores, para que dentro de dicho término comparezcan a deducir sus acciones en forma, por ante su juzgado y secretaría del que subscribe, bajo apercibimiento de lo que hubiere lugar por derecho. — Buenos Aires, septiembre 22 de 1922. — Dr. Carlos G. Marín, secretario. 17|494 v. 24 oct.

El señor juez de primera instancia en lo civil de la Capital de la República, doctor don Martín Abelenda, ha dispuesto se cite, llame y emplace por el término de treinta días, contados desde la primera publicación del presente, a todos los que se consideren con derecho a los bienes dejados por don TEUT CARLOS BALLMULLER o CARLOS BALLMÜLLER, ya sean como herederos o acreedores, para que dentro de dicho término comparezcan a deducir sus acciones en forma, por ante su juzgado y secretaría del que subscribe, bajo apercibimiento de lo que hubiere lugar por derecho. — Buenos Aires, septiembre 18 de 1922. — Nicolás González Yramain, secretario. 17|381 v. 20 oct.

El señor juez de primera instancia en lo civil de la Capital de la República, doctor don Fernando M. Colombres ha dispuesto se cite, llame y emplace por el término de treinta días, contados desde la primera publicación del presente, a todos los que se consideren con derecho a los bienes dejados por don JUAN MAGLIOLA o MAGLIOLO, ya sean como herederos o acreedores, para que dentro de dicho término comparezcan a deducir sus acciones en forma por ante su juzgado y secretaría del que subscribe, bajo apercibimiento de lo que hubiere lugar por derecho.—Buenos Aires, julio 24 de 1922. — Jorge González del Solar, secretario. 17|366 v. 17 oct.

El señor juez de primera instancia en lo civil de la Capital de la República, doctor don Martín Abelenda, ha dispuesto se cite, llame y emplace por el término de treinta días, contados desde la primera publicación del presente, a todos los que se consideren con derecho a los bienes dejados por doña MARIA ANTONIA VICENTA URIBELARREA DE CABRAL HUNTER, ya sean como herederos o acreedores, para que dentro de dicho término comparezcan a deducir sus acciones en forma por ante su juzgado y secretaría del que subscribe, bajo apercibimiento de lo que hubiere lugar por derecho.—Buenos Aires, septiembre nueve de 1922.—Dr. Napoleón Paz (hijo), secretario. 17|332 v. 15 oct.

El señor juez de primera instancia en lo civil de la Capital de la República, doctor don Juan Carlos Lagos, ha dispuesto se cite, llame y emplace por el término de treinta días, contados desde la primera publicación del presente, a todos los que se consideren con derecho a los bienes dejados por NATALIO O NATALE CARMELLI ya sean como herederos o acreedores, para que dentro de dicho término comparezcan a deducir sus acciones en forma, por ante su juzgado y secretaría del que subscribe, bajo apercibimiento de lo a que hubiere lugar por derecho. — Buenos Aires, septiembre 25 de 1922.—Dr. Antonio Pallejá, secretario. 17|416 v. 28 oct.

El señor juez de primera instancia en lo civil de la Capital de la República, doctor don Martín Abelenda, ha dispuesto se cite, llame y emplace por el término de treinta días, contados desde la primera publicación del presente, a todos los que se consideren con derecho a los bienes dejados por don DANTE BOLLO, ya sean como herederos o acreedores, para que dentro de dicho término comparezcan a deducir sus acciones en forma, por ante su juzgado y secretaría del que subscribe, bajo apercibimiento de lo que hubiere lugar por derecho.—Buenos Aires, septiembre 20 de 1922.—Dr. Eduardo Rojas, secretario. 17|424 v. 29 oct.

Por disposición del señor juez de primera instancia en lo civil de la Capital de la República, doctor don Martín Abelenda, se hace saber por el término de quince días, a contar desde la primera publicación del presente, que ha sido declarado en estado de concurso don EDUARDO MARIA SAENZ VALIENTE y nombrado síndico del mismo al doctor José Antonio González, con domicilio en la calle Florida número 470, ante quien deberán los acreedores presentar, dentro del mismo término, los títulos justificativos de sus créditos.— Buenos Aires, septiembre diez y nueve de 1922.—Eduardo Rojas, secretario. 17|431 v. 15 oct.

Por disposición del señor juez de comercio de la Capital Federal doctor Alfredo Labougle, secretaría del doctor Ricardo S. Curutchet, se hace saber por el término de ocho días, que habiéndose presentado los señores MISSAGLIA y Cía., solicitando convocatoria de acreedores, se ha designado el día 25 del corriente a las 14 horas para que en la Sala de Audiencias del juzgado, tenga lugar la junta de verificación de créditos. — Buenos Aires, octubre 10 de 1922. — Ricardo S. Curutchet, secretario. 17|516 v. 21 oct.

Por disposición del señor juez de comercio de la capital doctor Alfredo Labougle, se hace saber por el término de ocho días que ante el juzgado a su cargo y secretaría del doctor R. Q. Blamey Lafone, se ha presentado JUAN B. SISTO, solicitando convocatoria de acreedores, habiéndose designado al contador Julio A. Linch, para que conjunta o separadamente procedan a informar con los acreedores interventores nombrados Banco de la Nación, Español del Río de la Plata y señores Arizzi y Begué, en la junta de verificación de créditos que tendrá lugar en la sala de audiencias del juzgado el día 6 del entrante noviembre a las 14 horas. — Buenos Aires, octubre 10 de 1922. — R. Q. Blamey Lafone, secretario. 17|520 v. 21 oct.

Por disposición del señor juez de comercio de la capital de la República doctor Félix Martín y Herrera, se hace saber por medio del presente y por el término de tres días, que ha quedado disuelta la sociedad que giraba en esta plaza bajo el rubro de ROGELIO DI PAOLA y HERMANO, haciéndose cargo del activo el señor Rogelio di Paola, según escritura pasada por ante el escribano Ireneo E. Collado con fecha cuatro de octubre del corriente año.— Buenos Aires, octubre 13 de 1922. — Alfredo G. Romero, secretario. Palacio de Justicia, 5.o piso, sobre Tucumán. 17|518 v. 16 oct.

Por disposición del señor juez de primera instancia en lo civil de la Capital de la República doctor don J. Isaac Arriola, se cita y emplaza por el término de treinta días, a contar desde la primera publicación del presente, a todos los que se consideren con derecho a los bienes dejados por fallecimiento de don CARLOS MARIA LLOSA, ya sean como herederos o acreedores, para que dentro de dicho término, comparezcan por ante su juzgado y secretaría del que subscribe, a deducir sus acciones en forma, bajo apercibimiento de lo que hubiere lugar por derecho. — Buenos Aires, octubre 10 de 1922. — Dámaso E. Palacio, secretario. 17|521 v. 12 nov.

El señor juez de primera instancia en lo civil de la Capital de la República, doctor don Juan Carlos Lagos, ha dispuesto se cite, llame y emplace por el término de treinta días, contados desde la primera publicación del presente, a todos los que se consideren con derecho a los bienes dejados por MARIA AMELIA BERDUCQ DE DENOT, ya sean como herederos o acreedores, para que dentro de dicho término comparezcan a deducir sus acciones en forma, por ante su juzgado y secretaría del que subscribe, bajo apercibimiento de lo a que hubiere lugar por derecho.—Buenos Aires, septiembre veintinueve de 1922. —Dr. Manuel Bereterbide, secretario. 17|447 v. 2 nov.

El señor juez de primera instancia en lo civil de la Capital de la República, doctor don Juan Carlos Lagos, ha dispuesto se cite, llame y emplace por el término de treinta días, contados desde la primera publicación del presente, a todos los que se consideren con derecho a los bienes dejados por D. ANTONIO MARANDOLA O MARANTOLA, ya sean como herederos o acreedores, para que dentro de dicho término comparezcan a deducir sus acciones en forma, por ante su juzgado y secretaría del que subscribe, bajo apercibimiento de lo a que hubiere lugar por derecho.—Buenos Aires, octubre 2 de 1922.—Dr. José L. Urdapilleta, secretario. 17|454 v. 4 nov.

El señor juez de primera instancia en lo civil de la Capital de la República, doctor don Adolfo Casabal, ha dispuesto se cite, llame y emplace por el término de treinta días, contados desde la primera publicación del presente, a todos los que se consideren con derecho a los bienes dejados por don EMILIO SCHICKENDANTZ, ya sean como herederos o acreedores, para que dentro de dicho término comparezcan a deducir sus acciones en forma, por ante su juzgado y secretaría del que subscribe, bajo apercibimiento de lo que hubiere lugar por derecho.—Buenos Aires, octubre 3 de 1922.—Dr. Héctor Olmedo Cortés, secretario. 17|466 v. 4 nov.

El señor juez de primera instancia en lo civil de la Capital de la República, doctor Juan Carlos Lagos, ha dispuesto se cite, llame y emplace por el término de treinta días, contados desde la primera publicación del presente, a todos los que se consideren con derecho a los bienes dejados por ANTONIO MARCUCCI, ya sean como herederos o acreedores, para que dentro de dicho término comparezcan a deducir sus acciones en forma, por ante su juzgado y secretaría del que subscribe, bajo apercibimiento de lo a que hubiere lugar por derecho. — Buenos Aires, octubre tres de 1922.—Dr. Pedro F. Funes, secretario. 17|470 v. 5 nov.

El señor juez de primera instancia en lo civil de la Capital de la República, doctor don Juan Carlos Lagos, ha dispuesto se cite, llame y emplace por el término de 30 días, contados desde la primera publicación del presente, a todos los que se consideren con derecho a los bienes dejados por don FRANCISCO MILLET, ya sean como herederos o acreedores, para que dentro de dicho término comparezcan a deducir sus acciones en forma, por ante su juzgado y secretaría del que subscribe, bajo apercibimiento de lo a que hubiere lugar por derecho.—Buenos Aires, junio 19 de 1922.—Dr. Antonio Pallejá, secretario. 17|483 v. 6 nov.

El señor juez de primera instancia en lo civil de la Capital de la República doctor don Martín Abelenda, ha dispuesto se cite, llame y emplace por el término de treinta días, contados desde la primera publicación del presente, a todos los que se consideren con derecho a los bienes dejados por doña IGNACIA ATELA DE MORA, ya sean como herederos o acreedores, para que dentro de dicho término comparezcan a deducir sus acciones en forma, por ante su juzgado y secretaría del que subscribe, bajo apercibimiento de lo que hubiere lugar por derecho.—Buenos Aires, octubre cinco de 1922.—Dr. Juan José Coronado, secretario. 17|497 v. 9 nov.

Por disposición del señor juez del crimen de la Capital Federal, doctor Benjamín García Torres, se cita, llama y emplaza por el término de treinta días, a contar desde la primera publicación del presente y en su carácter de accionista de "La Mutual Americana", a JULIO VALERO o BALERO, acusado por don Víctor Barón Peña de injurias graves y calumnias encubiertas, a fin de que comparezca a la audiencia del quince de noviembre próximo, a las catorce horas, señalada para que tenga lugar el juicio de conciliación determinado por el artículo quinientos noventa y uno del Código de Procedimientos en lo Criminal, bajo apercibimiento de ser declarado rebelde.—Buenos Aires, octubre siete de 1922.—Dr. Juan Carlos Seru, secretario. 17|495 v. 9 nov.

Por disposición del señor juez de comercio de esta Capital, doctor Alfredo Labougle, se hace saber al público por el término de ocho días, que la razón social CALDERARA y COMPAÑIA se ha presentado solicitando convocatoria de acreedores, habiéndose señalado la audiencia del día 23 de octubre, a las quince horas, para que tenga lugar la junta de verificación de créditos.—Buenos Aires, octubre 5 de 1922.—Aureliano García Calvo, secretario. 17|498 v. 18 oct.

Por disposición del señor juez de comercio doctor Félix Martín y Herrera, a cargo del juzgado que fué del doctor Eduardo M. Naón, secretaría F. A. García, se hace saber por ocho días, que habiéndose presentado el señor MANUEL GAYTERO solicitando convocatoria de acreedores, S. S. proveyó el siguiente auto: Buenos Aires, septiembre 21 de 1922. Autos y vistos: Atento a lo que resulta del certificado del Registro Público de Comercio, y estando cumplidos los requisitos exigidos por el Art. 8 de la Ley No. 4156, desígnase como interventores a los acreedores National City Bank, Banco de la Nación y Banco de Londres, para que unidos al contador don . . . . . . sorteado en este acto ante el actuario, comprueben la verdad de la exposición presentada, examinen los libros y recojan los antecedentes necesarios para informar sobre la conducta del solicitante, valor del activo, situación y porvenir de los negocios y exactitud de la nómina de acreedores presentada; suspéndase toda ejecución que hubiera llegado al estado de embargo de bienes, con excepción de las que tuviesen por objeto el cobro de un crédito hipotecario o privilegiado, librándose los oficios correspondientes; publíquense edictos por ocho días en los diarios "Boletín Judicial" y LA EPOCA, haciendo conocer la presentación y citando a todos los acreedores para que concurran a junta de verificación de créditos, que tendrá lugar en la Sala de Audiencias del Juzgado el día 23 de octubre, a las catorce, edictos que deberá publicar el deudor dentro de veinticuatro horas, bajo apercibimiento de tenerlo por desistido de su petición. Se señalan para notificaciones en secretaría, los días lunes y jueves o el siguiente hábil si alguno de estos fuere feriado.—Rep. la foja.—Pase al señor juez en turno a los efectos del sorteo.—E. M. Naón.—Ante mí: F. A. García. —El contador insaculado es el señor Mauricio R. Jadarola.—Buenos Aires, octubre 4 de 1922.—Francisco Alberto García, secretario. 17|493 v. 18 oct.

El señor juez de primera instancia en lo civil de la Capital de la República, doctor don Adolfo Casabal, ha dispuesto se cite llame y emplace por el término de treinta días, contados desde la primera publicación del presente, a todos los que se consideren con derecho a los bienes dejados por don LUIS FONTANA, ya sean como acreedores para que dentro de dicho término comparezcan a deducir sus acciones en forma, por ante su juzgado y secretaría del que subscribe, bajo apercibimiento de lo que hubiere lugar por derecho. — Buenos Aires, septiembre 18 de 1922. — Carlos González del Solar, secretario. 17|378 v. 20 oct.

Por disposición del señor juez de primera instancia en lo civil doctor J. Isaac Arriola, se hace saber por el término de quince días a los acreedores del concurso civil de don ABELARDO PORCEL DE PERALTA, que se ha designado la audiencia del día 31 del corriente, a las quince, para la celebración de la junta que prescribe el artículo 748 del Cód. de Procedimientos, como asimismo resolver respecto de la autorización solicitada por el síndico doctor Jorge S. Castro para iniciar demandas a nombre del concurso. Los acreedores que no concurran se entenderá que se adhieren a las resoluciones de la mayoría.— Buenos Aires, octubre 13 de 1922.—Doctor Dámaso E. Palacio, secretario. 17|528 v. 29 oct.

El señor juez de primera instancia en lo civil de la Capital de la República, doctor Martín Abelenda, ha dispuesto se cite, llame y emplace por el término de treinta días, contados desde la primera publicación del presente, a todos los que se consideren con derecho a los bienes dejados por doña MARIA MANUELA BABIO DE PUENTE, ya sean como herederos o acreedores, para que dentro de dicho término comparezcan a deducir sus acciones en forma, por ante su juzgado y secretaría del que subscribe, bajo apercibimiento de lo que hubiere lugar por derecho.— Buenos Aires, septiembre veintinueve de 1922.—Dr. Napoleón Paz (hijo), secretario. 17|434 v. 31 oct.

El señor juez de primera instancia en lo civil de la Capital de la República doctor don MARTIN ABELENDA, ha dispuesto se cite, llame y emplace por el término de treinta días, contados desde la primera publicación del presente, a todos los que se consideren con derecho a los bienes dejados por don VITO MAGALDO O MAGALDI y doña ANGELA ESPOSITO o SPOSITO DE GRIPPO, ya sean como herederos o acreedores, para que dentro de dicho término comparezcan a deducir sus acciones en forma por ante su juzgado y secretaría del que subscribe, bajo apercibimiento de lo que hubiere lugar por derecho. — Buenos Aires, septiembre doce de 1922.—Dr. Nicolás González Yramain. 17|351 v. 15 oct.

El señor juez de primera instancia en lo civil de la Capital de la República, doctor don Martín Abelenda ha dispuesto se cite, llame y emplace por el término de treinta días, contados desde la primera publicación del presente, a todos los que se consideren con derecho a los bienes dejados por don FRANCISCO LONGHI, ya sean como herederos o acreedores, para que dentro de dicho término comparezcan a deducir sus acciones en forma, por ante su juzgado y secretaría del que subscribe, bajo apercibimiento de lo que hubiere lugar por derecho.—Buenos Aires, septiembre 6 de 1922.—Dr. Juan José Coronado, secretario. 17|359 v. 16 oct.

El señor juez de primera instancia en lo civil de la Capital de la República, doctor don Martín Abelenda ha dispuesto se cite, llame y emplace por el término de treinta días, contados desde la primera publicación del presente, a todos los que se consideren con derecho a los bienes dejados por doña CATALINA MARIA DE MARENGO, ya sean como herederos o acreedores, para que dentro de dicho término comparezcan a deducir sus acciones en forma por ante su juzgado y secretaría del que subscribe, bajo apercibimiento de lo que hubiere lugar por derecho.—Buenos Aires, septiembre 13 de 1922.—Dr. Eduardo [illegible]jas, secretario. 17|360 v. 16 oct.

El señor juez de primera instancia en lo civil de la Capital de la República, doctor don Fernando M. Colombres, ha dispuesto se cite, llame y emplace por el término de treinta días contados desde la primera publicación del presente, a todos los que se consideren con derecho a los bienes dejados por don JUAN PODESTA, ya sean como herederos o acreedores, para que dentro de dicho término comparezcan a deducir sus acciones en forma por ante su juzgado y secretaría del que subscribe, bajo apercibimiento de lo que hubiere lugar por derecho.—Buenos Aires, septiembre 1[illegible] de 1922.—Dr. Carlos F. Degreef, secretario. 17|398 v. 23 oct.

El señor juez de primera instancia en lo civil de la Capital de la República, doctor don Martín Abelenda ha dispuesto se cite, llame y emplace por el término de treinta días, contados desde la primera publicación del presente, a todos los que se consideren con derecho a los bienes dejados por don JUAN SALVADOR BOCCAU ya sean como herederos o acreedores, para que dentro de dicho término comparezcan a deducir sus acciones en forma, por ante su juzgado y secretaría del que subscribe, bajo apercibimiento de lo que hubiere lugar por derecho. — Buenos Aires, septiembre 18 de 1922.—Dr. Carlos G. Marín, secretario. 17|401 v. 24 oct.

El señor juez de primera instancia en lo civil de la Capital de la República, Dr. don Fernando M. Colombres ha dispuesto se cite, llame y emplace por el término de treinta días, contados desde la primera publicación del presente, a todos los que se consideren con derecho a los bienes dejados por don MANUEL GARCIA AROSA, ya sean como herederos o acreedores, para que dentro de dicho término comparezcan a deducir sus acciones en forma por ante su juzgado y secretaría del que subscribe, bajo apercibimiento de lo que hubiere lugar por derecho.—Buenos Aires, agosto [illegible] de 1922.—Dr. José Agustín Basualdo, secretario. 17|426 v. 29 oct.

El señor juez de primera instancia en lo civil de la Capital de la República, Dr. don Juan Carlos Lagos, ha dispuesto se cite, llame y emplace por el término de treinta días, contados desde la primera publicación del presente, a todos los que se consideren con derecho a los bienes dejados por JOSE LINARES, ya sean como herederos o acreedores, para que dentro de dicho término comparezcan a deducir sus acciones en forma, por ante su juzgado y secretaría del que subscribe, bajo apercibimiento de lo a que hubiere lugar por derecho.—Buenos Aires, septiembre 25 de 1922.—Dr. Arturo Palleja, secretario. 17|430 v. 29 oct.

El señor juez de primera instancia en lo civil de la Capital de la República, doctor don Martín Abelenda, ha dispuesto se cite, llame y emplace por el término de treinta días, contados desde la primera publicación del presente, a todos los que se consideren con derecho a los bienes dejados por don COSME ANTONIO o ANTONIO COSME POLLONE, ya sean como herederos o acreedores, para que dentro de dicho término comparezcan a deducir sus acciones en forma, por ante su juzgado y secretaría del que subscribe, bajo apercibimiento de lo que hubiere lugar por derecho.—Buenos Aires, septiembre [illegible] de 1922.—Dr. Napoleón Paz (hijo), secretario. 17|425 v. [illegible]

Por disposición del señor juez en lo civil doctor Juan Carlos Lagos, secretaría del autorizante, se hace saber a los acreedores del concurso de D. [illegible]GNALE, que se ha señalado el día 21 del corriente, a las [illegible] horas, para que tenga lugar la junta de verificación de créditos, bajo la prevención establecida en el artículo [illegible] del Código de Procedimientos.—Buenos Aires, octubre 11 de 1922.—José E. [illegible], secretario. 17|503 v. 1[illegible]

El señor juez de primera instancia en lo civil de la Capital de la República, doctor don Juan Carlos Lagos, ha dispuesto se cite, llame y emplace por el término de treinta días, contados desde la primera publicación del presente, a todos los que se consideren con derecho a los bienes dejados por JOSE SALVADOR VENE[illegible] y EMILIA DOMINGA MASSIMO, ya sean como herederos o acreedores, para que dentro de dicho término comparezcan a deducir sus acciones en forma, por ante su juzgado y secretaría del que subscribe, bajo apercibimiento de lo a que hubiere lugar por derecho.—Buenos Aires, octubre tres de 1922.—Dr. Pedro F. Funes, secretario. 17|511 v. 1[illegible]

Por disposición del señor juez de comercio de la Capital, doctor Alfredo Labougle, se hace saber por medio del presente que la sociedad que giraba en la plaza bajo el rubro de "F. Chrethen & F. y A. ZARAGOZANO", ha quedado disuelta por separarse de ella el señor Fernando Chrethen, quedando a cargo del activo y pasivo de la misma los señores Pascual y Antonio Zaragozano, según así resulta de la escritura pasada ante el escribano de esta capital, don [illegible] NISIO M. GORBEA, con fecha diez y [illegible] de septiembre del corriente año.—Buenos Aires, octubre 5 de 1922.—Aureliano García Calvo, secretario. 17|510 v. 1[illegible]

Por disposición del señor juez de comercio de la Capital, doctor Félix Martín y Herrera, interinamente a cargo del juzgado que fué del doctor Eduardo M. Naón, secretaría del autorizante, se hace saber por seis días que habiendo sido declarada la quiebra de don MANUEL CASAL VAZQUEZ, S. S. dictó la siguiente providencia: Buenos Aires, junio 21 de 1922.—Autos y vistos: Estando justificados por las constancias de autos los extremos exigidos por la ley, declárase en estado de quiebra a don MANUEL CASAL VAZQUEZ. Nómbrase contador a don . . . . a quien ha correspondido según el sorteo practicado en este acto ante el actuario. Fíjase como fecha provisoria de la cesación de pagos el día del protesto de [illegible]. Ofíciese al señor Director de Correos para que retenga y remita al contador la correspondencia epistolar y telegráfica del fallido, que deberá ser abierta en su presencia o por el juez en su ausencia, a fin de entregarle la que fuera puramente personal; intímese a todos los que tengan bienes y documentos del fallido para que los pongan a disposición del contador, bajo las penas y responsabilidades que correspondan, se prohibe hacer pagos o entrega de efectos al fallido, so pena a los que lo hicieren, de no quedar exonerados, en virtud de dichos pagos y entregas, de las obligaciones que tengan pendientes en favor de la masa; procédase por el actuario y el contador nombrado a la ocupación, bajo inventario, de todos los bienes y pertenencias del fallido; líbrense los oficios del caso a los señores jueces de comercio y a la Oficina de Embargos e Inhibiciones para que anote la que se decreta contra el fallido y ciese al [illegible]; publíquense edictos por seis días en los diarios "Boletín Judicial" y LA EPOCA, haciendo saber este auto y convocando a los acreedores a junta de verificación de créditos, que tendrá lugar el día 11 de agosto, a las catorce, señalándose para notificaciones en secretaría, los días lunes y jueves o el siguiente hábil si alguno de estos fuere feriado.—Rep. la foja. Pasen estos autos al señor juez de turno a fin de que sortee el contador.—E. M. Naón.—Ante mí: F. A. García. Igualmente se hace saber que en sorteo ha resultado insaculado el contador don Emilio C. Carranza y que la audiencia fijada ha sido postergada para el día 20 del mes corriente, a las catorce horas.—Buenos Aires, octubre 10 de 1922.—F. Alberto García, secretario. 17|512 v. 19 oct.

BANCO GERMANICO DE LA AMERICA DEL SUD
RECONQUISTA 37-43 BUENOS AIRES
Dirección Telegráfica "Sudamero"
Fundado por:
Dresdner Bank y Nationalbank für Deutschland en Berlín.
Casa Matriz: Deutsch-Südamerikanische Bank A. G., Berlín.
Sucursales:
Hamburgo, Madrid, México, Torreón (México), Río de Janeiro, Valparaíso y Santiago de Chile
Capital: 20.000.000.— Marcos Oro.
Operaciones bancarias de toda clase.
En caja de ahorros m|n. 4 o|o anual.
Depósito a plazo, interés convencional.—Cuentas corrientes y a plazo fijo en Marcos, Dólares y otras monedas extranjeras, con interés
Alquiler de cajas de seguridad.
A. Fricke - W. Kolditz, Gerentes.

CACHEUTA
En Cacheuta son rarísimos los días sin SOL; el clima es sumamente seco y la temperatura MAS BENIGNA en INVIERNO que la de BUENOS AIRES.
El BALNEARIO TERMAL está dotado detodo confort y permanece abierto todo el año.
PRECIOS REDUCIDOS
Para mayores informes dirigirse:
TERMAS DE CACHEUTA
Victoria 673 Buenos Aires

Ferrocarril Central Argentino
Excursiones a Alta Gracia
Boleto de combinación, viaje de tren incluso dormitorio y comida, ida y vuelta, y OCHO DIAS de ESTADA en el SIERRAS HOTEL.
DE RETIRO $ 190.- DE ROSARIO $ 165.-
GOLF :: LAWN TENNIS y OTRAS DIVERSIONES
Estos boletos se expiden durante los meses de Octubre, Noviembre y Diciembre.
INFORMES
B. Mitre 299, Bs. Aires San Martín 645, Rosario

Caja de Sanidad y Beneficencia Municipal de SANTA FE
PREMIO MAYOR $ 25.000 - Precio del quinto $ 1
Precio del billete $ 5. Comisión a los agentes 15 o|o
Por informes y billetes dirigirse a la Administración de la Caja

TALLER DE GRABADOS SELLOS DE GOMA
DE ALEJ. N. BARES
U.T. 3726 Av.
BUENOS AIRES
686 - Bmé. MITRE - 686

CASA D'HUICQUE
248 ESMERALDA 250
CAFES Y TES
Exijan los cupones obsequio al efectuar compras
U. T. 3255 (Rivadavia)

LICITACIONES

MINISTERIO DE OBRAS PUBLICAS DE LA NACION

DIRECCION GENERAL DE ARQUITECTURA

Llámase a licitación pública hasta el día 16 de octubre próximo, a las 16 horas, para la demolición del edificio ubicado en la calle José Evaristo Uriburu No. 876, expropiado para el Policlínico San Martín.

Plano, pliego de condiciones y bases en la Dirección General de Arquitectura (Lima 287) — Buenos Aires, septiembre 17 de 1922.

17|324 v. octubre 16

MINISTERIO DE OBRAS PUBLICAS DE LA NACION

Llámase a licitación pública para el día 31 de octubre próximo a las 14, para la provisión de 159.4 toneladas de cemento portland, con destino a la construcción de un puente sobre el arroyo Las Garzas, en el camino de Lobos a Navarro.

Datos en la secretaría de la Dirección General de Puentes y Caminos, Reconquista 575. — Dirección General, octubre 2 de 1922.

17|437 v. Oct. 31

MINISTERIO DE OBRAS PUBLICAS DE LA NACION

Llámase a licitación pública para el día 31 de octubre próximo, a las 15.15, para la ejecución de las obras de reparación del camino de Quetrequén a Parera, F. C. Oeste, gobernación de La Pampa.

Datos en el juzgado letrado de Santa Rosa de Toay y en la secretaría de la Dirección General de Puentes y Caminos. Reconquista 575. — Dirección General, octubre 2 de 1922.

17|438 v. Oct. 31

MINISTERIO DE OBRAS PUBLICAS DE LA NACION

Llámase a licitación pública hasta el día 2 de noviembre próximo, a las 15 horas, para adjudicar la provisión de 47 metros cúbicos de madera dura con destino a las obras del puente sobre el río Negro, en Paso Bonfanti, (Chaco).

Datos en la Dirección General de Puentes y Caminos de la Nación, calle Reconquista 575. — Buenos Aires, octubre 4 de 1922.

17|465 v. nov. 2

MINISTERIO DE OBRAS PUBLICAS DE LA NACION

Llámase a licitación pública para el día 8 de noviembre próximo a las 15 y 15, para la provisión de 76,22 toneladas de cemento portland con destino a la reconstrucción del puente Batalla en el camino de Coronel Mom a Chivilcoy.

Datos en la secretaría de la Dirección General de Puentes y Caminos, Reconquista 575. — Dirección General, octubre 10 de 1922.

17|464 v. novbre. 8.

MINISTERIO DE OBRAS PUBLICAS DE LA NACION

Llámase a segunda licitación pública para el día 8 de noviembre próximo a las 15, para la provisión de 65 toneladas de cemento portland con destino a las obras del camino de Lanteri a Colonia Las Garzas.

Datos en la secretaría de la Dirección General de Puentes y Caminos, Reconquista 575. — Dirección General, octubre 10 de 1922.

17|499 v. novbre. 8.

MINISTERIO DE OBRAS PUBLICAS DE LA NACION

Llámase a licitación pública para el día 13 de noviembre próximo a las 15 y 30, para la ejecución de las obras de reparación de los caminos de acceso a la estación Bowen, F. C. Oeste, Provincia de Mendoza.

Datos en el Juzgado Federal de Mendoza y en la secretaría de la Dirección General de Puentes y Caminos, Reconquista 578. — Dirección General, octubre 14 de 1922.

17|503 v. nobre. 13.

MINISTERIO DE OBRAS PUBLICAS

Llámase a licitación pública para el día 20 de octubre próximo, a las [illegible] horas, para la provisión de ciento treinta y uno (131) uniformes de verano para el personal de servicio del Ministerio.

Datos y pliegos de condiciones en la Primera Sección de la Subsecretaría.—Casa de Gobierno, 2o. piso. Bs. Aires, septiembre 18 de 1922.

17|379 v. oct. 20

DEPARTAMENTO NACIONAL DE HIGIENE

CONCURSO LIBRE PARA PROVEER DIVERSOS PUESTOS TECNICOS EN EL INSTITUTO BACTERIOLOGICO

Llámase a concurso libre para proveer los siguientes puestos técnicos vacantes en el Instituto Bacteriológico:

Bacteriólogo de la sección Terapia Experimental.

Id. de la sección Higiene.

Ayudante de la sección Veterinaria.

Id. de la sección Higiene y Diagnóstico.

Id. de la sección Organoterapia.

Las pruebas tendrán lugar en el local del Instituto Bacteriológico, Avenida Vélez Sársfield No. 561, en la fecha que oportunamente se comunicará.

En la secretaría del Departamento Nacional de Higiene, Sarmiento No. 961, se abrirá un libro de inscripción, donde los interesados podrán anotarse, solicitando todas las informaciones pertinentes. — Buenos Aires, septiembre 28 de 1922. — El secretario.

17|435 v. oct. 30

OBRAS SANITARIAS DE LA NACION

SANEAMIENTO DE LA CIUDAD DE MENDOZA

Por disposición del Directorio se llama a licitación pública para la construcción de las siguientes obras en la ciudad de Mendoza: a) Red general de colectoras con sus bocas de registro, conexiones y demás accesorios; b) Conducto principal de desagües o cloaca máxima; y c) Cámara separadora y accesorios.

La construcción de esas obras comprende el suministro de todos los materiales y su colocación, y se ejecutarán todas ellas de acuerdo con los planos, presupuesto, y pliegos de condiciones que los interesados pueden consultar en la Dirección Técnica, en la ciudad de Buenos Aires, calle Charcas 1840, los días hábiles de 13 a 15 horas y en el Juzgado Federal de la ciudad de Mendoza. Las propuestas se presentarán en la secretaría del Directorio (Charcas 1840) antes de las 15 horas del día 8 de enero de 1923, o en el Juzgado Federal de Mendoza hasta el 2 de enero del mismo año.

Cada licitante presentará una propuesta ofreciendo ejecutar las obras con determinado tanto por ciento de rebaja o de aumento sobre los precios del presupuesto oficial, pagadero en dinero efectivo, en el formulario que se entregará a los interesados.

Cada proponente deberá acompañar a su propuesta un sello de $ 5 m|n. por la primera foja y otro de $ 1 m|n. por cada una de las siguientes y un certificado de depósito en dinero efectivo, o bien en Títulos de Crédito Argentino Interno de 5 0|0 de interés y 1 0|0 de amortización anuales, o en Cédulas Hipotecarias Argentinas por su valor nominal, hechos en el Banco de la Nación Argentina o en la Sucursal del mismo en la ciudad de Mendoza, a la orden del presidente del Directorio de las Obras Sanitarias de la Nación por la suma de ($ 25.000 m|n.) veinticinco mil pesos moneda nacional.

Las propuestas deberán presentarse en la secretaría del Directorio de las Obras Sanitarias de la Nación en la ciudad de Buenos Aires, calle Charcas 1840 y serán abiertas el 8 de enero de 1923 a las 15 horas, en presencia de los interesados que concurran al acto.

Buenos Aires, 4 de octubre de 1922. — L. Celasco, secretario.

17|480 v. 15 oc.

OBRAS SANITARIAS DE LA NACION

Por disposición del Directorio, se llama a licitación pública para la provisión de 15 camiones automóviles para una carga de 3,5 a 5 toneladas; 20 para una carga de 1,5 a 2 toneladas, y 25 acoplados de arrastre para una carga de 5 a 6 toneladas, en un todo de acuerdo con el pliego de condiciones que los interesados pueden consultar en la Dirección Técnica, calle Charcas 1840, todos los días hábiles de 13 a 15 horas.

Las propuestas deberán presentarse en la Secretaría del Directorio, y serán abiertas el 11 de diciembre próximo, a las 15 horas en presencia de los interesados que concurran al acto. — Buenos Aires, octubre 7 de 1922. — L. Celasco, Secretario.

17|492 v. octb. 18

Consejo Nacional de Educación

Llámase a licitación pública hasta el 18 de octubre de 1922, a las 15 horas, para las obras de ampliación del edificio ocupado por la escuela No. 15 de Estación Pinto (provincia de Santiago del Estero). Datos, en Dirección General de Arquitectura (Rodríguez Peña 935).

Esta licitación tendrá también lugar en Santiago del Estero, capital de la provincia del mismo nombre y en Estación Pinto (Santiago del Estero) en igual día y hora.—El Secretario general.

17|247 v. 17 oct.

Consejo Nacional de Educación

Llámase a licitación pública, hasta las quince horas del treinta (30) de octubre próximo, para la impresión de formularios necesarios a la Oficina de Estadística. Datos, en Dirección Administrativa (Rodríguez Peña 935).—El Secretario General.

17|455 v. 30 oct.

BANCO HIPOTECARIO NACIONAL

Llámase a licitación pública, por el término de treinta días, a partir de la fecha, para presupuestar la construcción de las obras de "Albañilería y afines" correspondientes a la casa del gerente para la sucursal Tandil.

Los interesados podrán obtener los documentos de la licitación en la Dirección General de Construcciones del Banco, calle 25 de Mayo No. 245, de 13 a 16 horas, y en las sucursales Tandil y La Plata, previo pago de veinte pesos m|n.

Las propuestas se presentarán en sobre lacrado, en la Gerencia de la Casa Matriz, y se abrirán ante escribano del Banco, en acto público, el día 6 de noviembre a las 14 horas, en presencia de los interesados que concurran. Las propuestas podrán ser presentadas también en la sucursal Tandil hasta el 3 de noviembre y en la sucursal La Plata, hasta el día 5 de noviembre y serán abiertas en Casa Matiz conjuntamente con las demás. — Buenos Aires, octubre 3 de 1922. — Firmado: José Barrau, Gerente General.

17|456 v. 2 nov.

BANCO HIPOTECARIO NACIONAL

Llámase a licitación pública, por el término de treinta días, a partir de la fecha, para presupuestar la construcción de las obras de "Carpintería metálica y herrería de taller" correspondiente al edificio para la sucursal Tandil.

Los interesados podrán obtener los documentos de la licitación en la Dirección General de Construcciones del Banco, calle 25 de Mayo No. 245, de 13 a 16 horas, y en la sucursal Tandil, previo pago de veinte pesos moneda nacional.

Las propuestas se presentarán en sobre lacrado, en la gerencia de Casa Matriz, y se abrirán ante escribano del Banco, en acto público, el día 6 de noviembre, a las 14 horas, en presencia de los interesados que concurran. Las propuestas podrán ser presentadas también en la sucursal Tandil hasta el día 3 de noviembre y serán abiertas en Casa Matriz conjuntamente con las demás. — Buenos Aires, 6 de octubre de 1922. — Firmado: José Barrau, gerente general.

17|487 v. novb. 5

INTENDENCIA MUNICIPAL DE ROSARIO

LICITACION MUNICIPAL — RENOVACION DE PAVIMENTOS EN MAL ESTADO

Por disposición del señor Intendente Municipal don Cecilio Juanto, llámase a licitación para la renovación de varias clases de pavimentos en mal estado del municipio, de conformidad a la ordenanza número 20, de 30 de junio de mil novecientos veintidós y pliego de condiciones confeccionado al efecto.

La superficie a repavimentar con madera representará como mínimum 25.000 metros cuadrados; la substitución de la cubierta con asfaltado, 100.000 metros cuadrados y la substitución de la misma con adoquines de granito o granitullo tipo especial, 25.000 metros cuadrados.

Las propuestas deberán indicar el porcentaje de rebaja sobre los precios unitarios para el caso que dichas superficies fueren ampliadas a 50.000, 150.000 y 50.000 metros cuadrados respectivamente, siempre que la opción de parte de la Municipalidad fuera resuelta al hacerse la adjudicación de las obras.

La licitación tendrá lugar en la secretaría de la Intendencia, el 14 de noviembre de 1922, a las 9 horas, debiendo las ofertas ser presentadas bajo sobre cerrado y lacrado y acompañadas de un sello municipal de cincuenta pesos.

El Departamento de Obras Públicas de la Municipalidad entregará copia impresa del pliego de condiciones de esta licitación a todo interesado que la solicite.—Rosario, septiembre 15 de 1922.—F. Machado, Secretario.

17|365 v. 14 nov.

La Mutualidad del Magisterio

Llama a licitación por el término de 15 días a contar desde la fecha, para la compra de un terreno, sobre las vías Oeste o Pacífico, no más de una hora de Retiro. Pliego de condiciones en sus oficinas, Paraguay 1452.

17|519 v. octubre 15.

Provincia de Buenos Aires

INTENDENCIA MUNICIPAL DE TORNQUIST

Licitación de la mano de obra para la colocación de las redes para el servicio público y privado de la Usina Eléctrica Municipal de Tornquist.

Llámase a licitación pública para el día 16 de octubre próximo, a horas 15, para la provisión de la mano de obra de la Usina Eléctrica Municipal de Tornquist.

La lista de los trabajos que comprende la licitación, planilla, planos, etc., pueden solicitarse todos los días hábiles en la Intendencia Municipal de Tornquist o en el estudio del ingeniero don Francisco Marseillan, calle O'Higgins No. 56, Bahía Blanca.

Las propuestas deben presentarse en el sellado correspondiente, de acuerdo a ley, cerradas y lacradas, en la Municipalidad y con el epígrafe: "Licitación de la mano de obra para la colocación de las redes para el servicio público y privado de la Usina Eléctrica Municipal de Tornquist. —Tornquist, septiembre 26 de 1922. — Ramón Padín, secretario.

17|418 v. oct. 15

INTENDENCIA MUNICIPAL DE TORNQUIST

Licitación para la provisión de los materiales de las redes pública y privada de la Usina Eléctrica Municipal de Tornquist.

Llámase a licitación pública para el día 16 de octubre próximo, a horas 15, para la provisión de los materiales necesarios a las redes pública y privada de la Usina Municipal de Tornquist y que comprende: cables, aisladores, interruptores, interceptores, pararrayos y medidores.

Las planillas y demás documentos pertinentes, pueden solicitarse todos los días hábiles en la Intendencia Municipal de Tornquist o en el estudio del ingeniero don Francisco Marseillan, calle O'Higgins 56, Bahía Blanca.

Las propuestas deben presentarse en el sellado correspondiente, de acuerdo a ley, cerradas y lacradas, en la Municipalidad, con el epígrafe: "Licitación para la provisión de los materiales de las redes pública y privada de la Usina Eléctrica Municipal de Tornquist." — Tornquist, septiembre 26 de 1922. — Ramón Padín, secretario.

17|419 v. oct. 15

MUNICIPALIDAD DE PUAN

Llámase a licitación, por el término de treinta días, para la provisión de alumbrado público y privado en los pueblos de Villa Iris y Puán, de acuerdo a la fórmula de contrato y pliego de bases y condiciones que podrá verse en la secretaría de la Intendencia Municipal, todos los días hábiles, de las 9 a las 12 horas.

Las propuestas deberán ser presentadas en sobre cerrado y lacrado con la inscripción: "Alumbrado" hasta el día dos de noviembre del corriente año, fecha en que serán abiertas en el despacho del señor intendente municipal, a las 14 horas, en presencia de los interesados que concurran. — Puán, septiembre 26 de 1922. — El secretario.

17|432 v. oct. 15

INTENDENCIA MUNICIPAL DE TRES ARROYOS (F. C. S.)

Por decreto de la fecha, la Intendencia Municipal llama a licitación por el término de treinta días, para la terminación del Palacio Municipal en la ciudad de Tres Arroyos. Los planos y pliegos de condiciones quedan a la vista de los interesados en el despacho de la Intendencia, o serán remitidos a cualquier destino, previo pago de la suma de veinte pesos m|n. Las propuestas serán recibidas en la misma secretaría hasta las 16 horas del día 18 de octubre próximo, y el día siguiente, a la hora indicada, se procederá a la apertura de las propuestas presentadas, en el despacho público del D. E. y en presencia de los interesados que concurran.—Tres Arroyos, 18 de septiembre de 1922.—El Secretario.

17|377 v. oct. 18

Municipalidad de San Antonio de Areco

LICITACION

Llámase a licitación pública por el término de (30) treinta días para construir (51) cincuenta y una cuadras de adoquinado de granito del llamado "adoquín común especial", de acuerdo con el pliego de condiciones que podrá ser consultado en esta secretaría de 12 a 16 horas.

El acto de la apertura de las propuestas, las que deberán ser presentadas en sobre cerrado y lacrado con la inscripción "Obras de Adoquinado", tendrá lugar el día 20 de octubre próximo a las 15 horas en presencia de los interesados que concurran, las que serán elevadas a la consideración del Honorable Concejo Deliberante. — San Antonio de Areco, septiembre 20 de 1922. — Antonio Pazzaglia, intendente. — J. B. Labrit, secretario.

17|396 v. octu. 20

Intendencia Municipal de la Capital

Licitación para la provisión de artículos de talabartería

Llámase a licitación pública para el día 20 del corriente, a las 14.30 para la provisión de artículos de talabartería, de acuerdo con el pliego de condiciones que pueden los interesados consultar en la Oficina de Licitaciones, Av. de Mayo 525, primer piso. — Buenos Aires, octubre 11 de 1922. — El secretario.

17|502 v. octb. 20

Licitación para la provisión de chapas

Llámase a licitación pública que tendrá lugar el día 16 del corriente a las 15 1|2 horas, para la provisión de chapas patentes para 1923, de acuerdo con el pliego de condiciones agregado al expediente número 12575-L-922 que se encuentra en la sala de Licitaciones donde puede consultarse. — Buenos Aires, octubre 4 de 1922. — **El secretario.**

17|474 v. octubre 15.

BANCO HIPOTECARIO NACIONAL

AL PUBLICO

EL BANCO NO TIENE CORREDORES

La tramitación de las solicitudes de préstamos en el Banco, como la de cualquier otro asunto relacionado con sus operaciones, **NO NECESITA LA INTERVENCION DE CORREDORES.**

El Banco ha instalado una oficina destinada especialmente para atender el trámite de los diversos asuntos y suministrar al público los informes que éste requiera, tanto para iniciar sus pedidos como para subsanar los inconvenientes que se le presentaran, **SIN NECESIDAD DE RECURRIR A INTERMEDIARIOS.**

Julio 1922.

BANCO HIPOTECARIO NACIONAL

25 DE MAYO 245 y 263 — BUENOS AIRES

CONDICIONES GENERALES DE LOS REMATES

1o.—Los remates están sujetos a la aprobación del Directorio, y se hacen por cuenta del deudor, con sujeción a la ley No. 10676.

2o.—El comprador podrá continuar con la hipoteca que reconoce la propiedad, abonando la diferencia entre la deuda actual y el precio de compra.

3o.—Todo comprador abonará en efectivo, al firmar el boleto, el 3 o|o de seña y el 1 o|o de comisión.

4o.—Los títulos de propiedad pueden ser revisados en el archivo del Banco antes del remate.

5o.—Por mayores informes, ocurrase a las oficinas del Banco.

CAPITAL

EL LUNES 16 DE OCTUBRE, EN SU LOCAL, a horas 14.30; casa calle San Luis No. 2826, entre las de Boulogne Sur Mer y Ecuador. Mide: 8m60 de frente al N., por 17m32 de fondo al S. Consta de zaguán, sala, dos habitaciones, galería, pequeña pieza y dependencias. — No. Ho. 35235, serie 4a. Base, $ 12.600. Hipoteca, pesos 10.000. Deuda actual, $ 9.734.
LA EPOCA, Inic. 27|9|922.

EL LUNES 16 DE OCTUBRE, EN SU LOCAL, a horas 14.30; casa calle Ecuador No. 586, entre las de Lavalle y Corrientes. Mide 7m20 de frente al E., por 33m90 de fondo en el costado S. y 33m94 en el del N., o lo poco más o menos que resulte entre muros. Contiene zaguán, sala, 4 habitaciones en altos, dos piezas de servicio y dependencias. — No. Ho. 10114, 6 o|o. Base, $ 25.000. Hipoteca, $ 17.000. Deuda actual, $ 14.464.
LA EPOCA, Inic. 27|9|922.

EL MARTES 17 DE OCTUBRE, EN SU LOCAL, a las 14 y 30 horas. Casa calle Barela No. 2083, entre Mendoza y Juramento. Mide: 8m66 de frente al SO., 36m663 en el costado NO., 37m272 en el SE. y 8m64 en el contrafrente, o lo poco más o menos que resulte entre muros. Consta de jardín al frente, pequeña galería, hall, 3 habitaciones, pieza de servicio en altos y dependencias.
Div. No. Ho. 11046, 6 o|o. Base, pesos 7.300. Hipoteca, $ 7.000. Deuda, $ 5.931.
LA EPOCA, Inic. Septiembre 28.

EL MARTES 17 DE OCTUBRE, EN SU LOCAL, a las 14 y 30 horas. Casa Barela número 2075, entre Mendoza y Juramento. Mide 8m66 de frente al SO., 45m936 en el costado NO., 46m210 en el SE. y 8m661 en el contrafrente al NE., o lo poco más o menos que resulte entre muros. Consta de jardín al frente, vestíbulo de vidrio, hall, 3 habitaciones y dependencias.
No. Ho. 11046, 6 o|o. Div. Base, pesos 8.900. Hipoteca, $ 6.000. Deuda, $ 5.083.
LA EPOCA, Inic. Septiembre 28.

EL JUEVES 2 DE NOVIEMBRE, EN SU LOCAL, a horas 14.30; casa calle Guanacache número 3071, entre Zapiola y Conesa. Mide: 10m825 de frente al S.E., por 36m372 de fondo al N.O. Consta de dos habitaciones, pequeña pieza y dependencias.
No. Ho. 1232, 6 o|o. Base: $ 6.000. Hipoteca: $ 5.000. Deuda actual: $ 4.036.
LA EPOCA, Inic.: 14 octubre de 1922.

CASA-QUINTA EN BURZACO, PARTIDO DE Almirante Brown (Prov. de Bs. Aires) en su local, calle 25 de Mayo Nos. 245|63 (Capital Federal), el día 16 DE OCTUBRE, a horas 14.30, distante unas 8 cuadras al NE. de la estación Burzaco y como a 3 kilómetros de la estación Adrogué, ambas del F. C. S., contiene 8 habitaciones, cochera, caballeriza y demás dependencias; terreno consta de 78.427.35 m. c., linda: al NE., Carlos Lorray; al NO., Antonio Lorray; al SO., con Maza, y al SE. herederos de Unt. — No. Ho. 717|3475, serie 6 o|o. Base, $ 27.000. Hipoteca, $ 30.000. Deuda actual, $ 24.531:110.
LA EPOCA, Inic. 27|9|922.

DOS FRACCIONES DE CAMPO UBICADAS en el Partido de Las Conchas, sección 1a. de Islas, Prov. de Buenos Aires; en su local, calle 25 de Mayo Nos. 245|63, el día 25 DE OCTUBRE, a horas 14.30; a saber: 1a. fracción; con superficie de 13 hs., 17 ás. y 21 cts., lindando: al N. y E., con el arroyo El Banco; al O., Francisco Mengeille, y al S., Francisco Tau. 2a. fracción, superficie 10 hs., 22 ás. y 60 cs., linda: al N., F. Mengeille; al E., Sr. Tau; al S., arroyo El Banco, en medio, con Martín del Rey, y al O., Elena D. de Latesorete e hijos.—No. Ho. 383|13707, serie G. Base, $ 2.400. Hipoteca, $ 3.000. Deuda, $ 864:551.
LA EPOCA, Inic. 6|10|922.

CASA-QUINTA EN ADROGUE, PARTIDO DE Almirante Brown, Prov. de Bs. Aires, en su local, calle 25 de Mayo Nos. 245|63 (Capital Federal) el día 26 DE OCTUBRE, a horas 14.30; distante a 8 cuadras al SO. de la estación Calzada (F. C. S.), formado su terreno por los lotes 4, 5, 6, 22 y 23, siendo la superficie total de 62.321 m. c., lindando: al NO., calle en medio con P. Amadeo; al E., calle en medio, con los lotes 7, 14, 17 y 25 de la misma quinta, hoy varios; al SE., calle en medio, con la sucesión de F. Galigniana, y al SO., con los lotes 3, 13, 15 y 21, de varios.—No. Ho. 2527|15072, serie 6 o|o. Base, pesos 38.200. Hipoteca, $ 29.000. Deuda actual, $ 17.312:963.
LA EPOCA, Inic. 7|10|922.

PROPIEDAD DESTINADA A STUD, UBICADA EN TEMPERLEY, partido de Lomas de Zamora, calle 25 de Mayo No. 481, con frente también a la de Vicente López s|n. (Prov. de Buenos Aires); en su local, calle 25 de Mayo Nos. 245|63 (Capital Federal), el día 26 DE OCTUBRE, a horas 14.30; el terreno consta de 1.743.60 metros cdos., contiene 1 habitación y 7 boxes.—No. Ho. 1563|31691, serie 5a. Base, $ 6.700. Hipoteca, $ 5.000. Deuda actual, $ 4.808:438.
LA EPOCA, Inic. 7|10|922.

CASA EN LOMAS DE ZAMORA, CALLE COLOMBRES No. 1452 (Prov. de Bs. Aires) en su local, calle 25 de Mayo Nos. 245|63 (Capital Federal), el día 25 DE OCTUBRE, a horas 14.30, edificada en terreno de 1.039.20 m. c., conteniendo 3 habitaciones y demás dependencias.—No. Ho. 4453|31191, serie 5a. Base, $ 2.600. Hipoteca, $ 2.000. Deuda actual, $ 1.911:077.
LA EPOCA, Inic. 6|10|922.

CHACRA EN EL PARTIDO DE MERLO (provincia de Buenos Aires) en su local, calle 25 de Mayo Nos. 245|63 (Capital Federal) el día 30 DE OCTUBRE, a horas 14.30; distante como a 8 cuadras al NE. de la estación Libertad y Talleres (F. C. Midland) y a 7 kilómetros al SE. de Ituzaingó (F. C. O.), designada con el número 4 en un plano especial, compuesta de una superficie de 35 hectáreas; lindando: al N. o NO., Sres. Arana; al NE., herederos de F. Merlo; al SE., con el lote 3, de L. F. Arana, y al SO., V. E. Peralta Alvear.—No. Ho. 1686|10299, serie 6 o|o. Base, $ 26.000. Hipoteca, $ 20.000. Deuda actual, $ 16.946:322.
LA EPOCA, Inic. 11|10|922.

LA PLATA

CASA EN ADROGUE, PARTIDO DE ALMIRANTE Brown, ubicada en la calle España entre las de Francia y otra sin nombre; en su local, calle 25 de Mayo Nos. 245|63 (Capital Federal) el día 20 DE OCTUBRE, a horas 14.30; distante 5 cuadras al S. de la estación F. C. S., edificada en terreno de 464.31 m. c., contiene 4 habitaciones y demás dependencias. — No. Ho. 2366|17082, serie 6 o|o. Base, $ 3.800. Hipoteca, $ 3.500. Deuda actual, pesos 3.029:768.
LA EPOCA, Inic. 1|10|922.

MENDOZA

PROPIEDAD RURAL UBICADA EN EL DEPARTAMENTO Maipú; en su sucursal Mendoza, el día 16 DE OCTUBRE, a horas 14.30; con superficie de 95 hects., conteniendo, casas, bodega, galpones, terreno con alfalfa, viña, olivos, nogales, frutales, etc. Tiene derecho definitivo de agua para toda su extensión por el canal Zanjón, hijuela Estrella. Límites: al N., calle pública y en parte con Alejandro von der Heyde; al S., calle pública, frente a Emilio Civit y sucesores Baraquero; al E., Emilio Civit, y al O., calle pública y Alejandro von der Heyde. — No. Ho. 658|24604, serie K. Base, $ 274.500. Hipoteca, pesos 160.000. Deuda actual, $ 116.057:434.
LA EPOCA, Inic. 27|9|922.

PROPIEDAD RURAL UBICADA EN EL DEPARTAMENTO Maipú; en su sucursal Mendoza, el día 16 DE OCTUBRE, a horas 14.30; con superficie de 142 hectáreas, 1.509 m. c., conteniendo edificios, terreno alfalfado, con viña, olivos, frutales, etc. Tiene derecho definitivo de agua para toda su extensión por el canal Zanjón, hijuela Estrella, lindando: al N., calle pública, José Correas, antes callejón de los Hinojos; al S., calle pública Passo, al E., derechos de N. Rosellón y calle Maza, frente a Giol y Gargantini y al O., Emilio Civit. — No. Ho. 659|24605, serie K. Base, $ 202.400. Hipoteca, $ 121.500. Deuda actual, $ 88.131:112.
LA EPOCA, Inic. 27|9|922.

PROPIEDAD RURAL EN EL DEPARTAMENTO Lavalle (Prov. de Mendoza), distrito San Miguel; en su local, calle 25 de Mayo Nos. 245|63 (Capital Federal), el día 24 DE OCTUBRE, a horas 14.30; con superficie de 17.500 hectáreas de terreno inculto, lindando: al N., Basaldúa; al S., testamentaría Morán; al E., Banco de la Nación Argentina, y al O., Ibáñez.—No. Ho. 1183|24569, serie 2a. Base, $ 15.000. Hipoteca, $ 15.000. Deuda actual, pesos 11.039:315.
LA EPOCA, Inic. 5|10|922.

TUCUMAN

FINCA UBICADA EN EL LUGAR DENOMINADA "El Sauce", primer distrito del departamento Graneros; en su sucursal Tucumán, el día 18 DE OCTUBRE, a horas 14; con superficie de 2.293 hs. 63 ás. y m. c., dentro de los siguientes linderos: al N., arroyo Chileno, al S., con el río Graneros; al E., Juan Pérez, y al O., Albino Pérez. — No. Ho. 41|8890, 6 o.o. División. Lote No. 2. Base, $ 14.000. Hipoteca, $ 14.000. Deuda actual, $ 11.728:293.
LA EPOCA, Inic. 29|9|922.

FINCA DENOMINADA LOMITAS O BAÑADOS, ubicada en el primer distrito del Departamento de Graneros; en su sucursal Tucumán, el día 25 DE OCTUBRE, a horas 14, con superficie de 2.293 hs. 63 ás. y 61 cs., lindando: al N., arroyo Yaramiyo; al S., Vicente Fernández y comparte; al E., terrenos de L. Jerez, y al O., Juárez y Gramajo.—No. Ho. 207|33429, serie L. Base, $ 24.250. Hipoteca, $ 15.000. Deuda actual, $ 11.939:777.
LA EPOCA, Inic. 6|10|922.

FINCA DENOMINADA "EL CARMEN" UBICADA en el 2o. distrito del Departamento de Leales (Prov. de Tucumán), en su local, calle 25 de Mayo Nos. 245|63 (Capital Federal) el día 26 DE OCTUBRE, a horas 14.30; con superficie de 3.719 hectáreas. Dista 26, 31 y 30 kilómetros, más o menos, de las estaciones Las Lechuzas y Monteagudo (F. C. C. C.) y Santa Rosa de Leales (F. C. C. N.), respectivamente. Límites: al N., E. Aguirre, después E. Vázquez, hoy F. E. Padilla; al S., Britos, Décunas y Las Barrancas; al E., Las Barrancas y sucesores de Octavio Lobo, y al O., Herrera, V. Ruiz y compartes. — No. Ho. 155|19966, serie 13. Base, $ 62.800. Hipoteca, $ 42.000. Deuda actual, 37.082.969 pesos.
LA EPOCA, Inic. 7|10|922.

ROSARIO

CASA EN LA CIUDAD DE ROSARIO, UBICADA en la calle Córdoba No. 1561, en su sucursal Rosario, el día 31 DE OCTUBRE, a horas 11; edificada en terreno que mide 12.53 mts. de frente al N., por 48.92 mts. de fondo al S. Tiene en el fondo un martillo de 20.20 mts. paralelo a la calle Córdoba, por 9.50 mts. de fondo. — No. Ho. 186|19415, serie 6 o.o. Base, $ 57.000. Hipoteca, $ 50.000. Deuda actual, pesos 45.720:783.
LA EPOCA, Inic. 12|10|922.

SANTIAGO

FRACCION DE CAMPO UBICADA EN EL Departamento 28 de Marzo, parte del lote señalado con el No. 7, letra A, en su local, calle 25 de Mayo Nos. 245|63 (Capital Federal), el día 19 DE OCTUBRE, a horas 14.30; con superficie de 1.399 hectáreas, 77 áreas; lindando: al N., fracción letra B, de Antonio Fieco; al SO., vía del F. C. C. N., en medio con Enrique Palacio; al E., José del Giglio, y al O., lote 5, de E. Palacio.—No. Ho. 108|17537, serie 6 o.o. Base, $ 34.350. Hipoteca, $ 32.000. Deuda actual, $ 27.790:740.
LA EPOCA, Inic. 30|9|922.

CAMPO DENOMINADO "QUINZA CRUZ" O "República", ubicado en el Departamento Gral. Belgrano; en su local, calle 25 de Mayo Nos. 245|63 (Capital Federal), el día 25 DE OCTUBRE, a horas 14.30, próximo a las estaciones Pinto y Malbrán (F. C. C. A.), con superficie de 11.249 hs., 34 ás., lindando: al N., G. Taboada o R. J. Chaves; al S., sucesión de San Miguel; al E., con el Fisco, Malbrán y Casares, y al O., con el río Salado. — No. Ho. 64|11615, serie 6 o.o. Base, $ 100.800. Hipoteca, $ 100.000. Deuda actual, $ 84.731:610.
LA EPOCA, Inic. 6|10|922.

EN SU SUCURSAL SANTIAGO, EL DIA 23 DE OCTUBRE, a horas 9, casa en la ciudad de Sgo. del Estero, ubicada en la calle Pedro León Gallo s|n. y Avenida Moreno Nos. 705 al 729, compuesto el terreno de 50 metros de frente a la calle Gallo, por 60 mts. de fondo sobre la Avda. Moreno, lindando: al N., calle P. L. Gallo; al S. y O., con Nicanor Salvatierra, y al E., Avenida Moreno. — No. Ho. 233|29615 serie 1a. Base, $ 15.600, Hipoteca, pesos 14.000, Deuda actual, $ 13.288:563.
LA EPOCA, Inic. 4|10|922.

TRES LOTES DE CAMPO PARTE DEL ESTABLECIMIENTO denominado "El 25" o "La Viuda", ubicados en el departamento Aguirre (antes 28 de Marzo) Prov. de Sgo. del Estero; en su local, calle 25 de Mayo Nos. 245|63 (Capital Federal), el día 21 DE OCTUBRE (Capital Federal), el día estaciones Argentina y Malbrán (F. C. C. A.) e Iliaz y Tostado (F. C. C. N. A.), a saber:

Lote No. 2, superficie 1.616 hectáreas, 7.145 m. c., lindando: al N., con el río Salado; al S., con el lote No. 4; al E., lote No. 5, y al O., con el lote No. 1, todos de la división. Base, $ 47.800. Hipoteca, $ 25.790. Deuda actual, 23.438:350 pesos.

Lote No. 4, superficie 1.854 hectáreas, 7.162 m. c., lindando, al N., lote No. 2; al S., "San Miguel", de Jaime Vieyra; al E. lote No. 5, y al O., con el lote No. 3. Base, $ 76.400. Hipoteca, $ 42.300. Deuda actual, $ 37.697:123.

Lote No. 5, superficie 2.453 hectáreas, 7.573 m. c., lindando al N., con el río Salado; al S., "San Miguel", de J. Vieyra; al E., Banco Nacional en liquidación, y al O., con los lotes 1 y 2. Base, $ 22.600.—Hipoteca, $ 12.200. Deuda actual, pesos 10.872:545.—No. Ho. 118|21600, serie 1a. División.
LA EPOCA, Inic. 5|10|922.

CAMPO UBICADO EN EL DEPARTAMENTO 28 de Marzo (hoy Gral. Belgrano), Prov. de Santiago del Estero; en su local, calle 25 de Mayo Nos. 245|63 (Capital Federal), el día 26 DE OCTUBRE, a horas 14.30; Suerte 73, 76 y mitad Norte de la 74, con superficie de 18.805 hectáreas, 23 áreas y 22 centiáreas, lindando: al N., Atalva Roca y F. Mackinlay; al S., Malbrán y José Duncan Rossi; al E., Colonia Alpina, mitad sud de la suerte 74 y 75, y al O., Julián Martínez. — No. Ho. 24|4035, serie 6 o.o. Base, $ 58.300. Hipoteca, pesos 35.660. Deuda actual, $ 28.619:629.
LA EPOCA, Inic. 7|10|922.

SAN LUIS

CAMPO UBICADO EN EL DEPARTAMENTO Gral. Pedernera, partido de Mercedes (provincia de San Luis), en su local, calle 25 de Mayo No. 245 (Capital Federal), el día 19 DE OCTUBRE, a horas 14.30; con superficie, según títulos, de 32.489 hects., 02 áreas y 92 cas., y según plano existente en la sucursal San Luis, de 32.502 hs., 61 ás. y 49 cas., por lo que se entiende que la superficie es con lo más o menos que resulte dentro de los siguientes linderos: al NE., herederos de Antonio Cambaceres; al SO. José A. Mallo (antes Rosario Domínguez); al SE., herederos de Wenceslao Pacheco, y al NO., Juan Laborde.—N. Ho. 445|27496, serie K. Base, pesos 189.400. Hipoteca, $ 170.000. Deuda actual, $ 129.072:264.
LA EPOCA, Inic. 30|9|922.

CORDOBA

FRACCION DE CAMPO QUE FORMA PARTE del establecimiento "El Chalet", antes estancia de Jesús María, ubicada en las pedanías Cañas y Sinsacate, Departamento Colón y Totoral (Prov. de Córdoba), en su local, calle 25 de Mayo Nos. 245|63 (Capital Federal), el día 19 DE OCTUBRE, a horas 14.30; con superficie de 2.154 hectáreas, 7.722 m. c., lindando: al N., herederos de José María Juárez, de Prado, de Baldomero Llerena y de Nemesio González; a. E., derechos de Celis, J. Correa y Eudoro Pizarro; al S., Juan Peña, E. Pizarro y Vicente Agüero, y al O., herederos de Juárez, González, con Baldomero Llerena y resto del mismo establecimiento "El Chalet".—No. Ho. 1342|35060, serie 7a. Base, $ 175.000. Hipoteca, $ 150.000. Deuda actual, $ 116.018:148.
LA EPOCA, Inic. 30|9|922.

FRACCION DE CAMPO UBICADA EN LA pedanía Pichanas, Departamento Cruz del Eje (Prov. de Córdoba), en su local, calle 25 de Mayo Nos. 245|63 (Capital Federal) el día 19 DE OCTUBRE, a horas 14.30; designada como lote No. 3 del plano de división, con superficie de 3.195 hectáreas, 6.431 m. c., lindando: al E., con "El Cachichuyo"; al O., en parte con el lote número 2 de la división y en otra con Torres; al S., con Farías, Paredes y Torres, y al N., con los lotes 1 y 2 de la referida división y con Paredes. Esta venta se efectúa en las condiciones en que se encuentre el inmueble.—No. Ho. 544|21203, serie 1a. Div. Base, $ 54.500. Hipoteca, pesos 31.100. Deuda actual, $ 27.459:056.
LA EPOCA, Inic. 30|9|922.

CAMPO UBICADO EN EL DEPARTAMENTO Ischilín, pedanía Quilino, Prov. de Córdoba; en su local, calle 25 de Mayo Nos. 245|63 (Capital Federal), el día 25 DE OCTUBRE, a horas 14.30, con superficie de 12.010 hectáreas, 2.311 m. c., cuyos límites actuales son: al N., camino a Catamarca; al E., terrenos pretendidos por el Dr. Pérez del Viso; al S., con propiedades de Antonio Avila y compartes, camino a "Agua Hedionda" de por medio, terrenos de la Villa y estación San José (F. C. C. C.), con sucesión de Braulio Robledo y Agustina Anunada y la fracción de propiedad de Marcial Castells, y al O., Las Salinas Grandes y Sr. Castells. — No. Ho. 514|20516, serie 1a. Base, $ 279.000. Hipoteca, $ 158.700. Deuda actual, 140.120:646 pesos.
LA EPOCA, Inic. 6|10|922.

FRACCION DE CAMPO EN LA PEDANIA Pichanas, departamento Cruz del Eje, provincia de Córdoba; en su local, calle 25 de Mayo Nos. 245|63 (Capital Federal), el día 30 DE OCTUBRE, a horas 14.30; designada como lote No. 1 en el plano de división; con superficie de 492 hectáreas, 0201 m. c., lindando: al O. y N., con el lote No. 2; al S., con el No. 3; al E., con Villada y lote 3, todos del referido plano. — No. Ho. 544|21203, serie 1a. División. Base, $ 5.000. Hipoteca, $ 4.400. Deuda actual, $ 3.884:882.
LA EPOCA, Inic. 11|10|922.

BAHIA BLANCA

CAMPO UBICADO EN EL PARTIDO DE Bahía Blanca (Prov. de Buenos Aires) en su local, calle 25 de Mayo Nos. 245|63 (Capital Federal), el día 25 DE OCTUBRE, a horas 14.30; distante 6 leguas al sud de la estación San Román (F. C. S.), con superficie de 3.824 hectáreas, 0223 m. c., lindando: al NO., José María Blanco; al SE., José María Bustos, de por medio con campo de la Sociedad Estancias Cecilio López Limitada; al NE., arroyo Sauce Grande, y al SO., Océano Atlántico. — No. Ho. 824|29963, serie 4a. Base, $ 194.200. Hipoteca, $ 150.000. Deuda actual, pesos 112.350:671.
LA EPOCA, Inic. 4|10|922.

FRACCION DE CAMPO EN EL PARTIDO de Villarino; en su sucursal Bahía Blanca, el día 25 DE OCTUBRE, a horas 14; forma parte del lote 87, de la sección 4, señalada con el No. 9 en el plano de subdivisión, con superficie de 99 hs., 29 as., y linda: al NE., lote No. 7, al NO., Hipólito Bordenave; al SO., Viuda de Bordeu, o sea parte del lote No. 86, y al SE., camino en medio con el lote No. 10.—No. Ho. 1279|35632, serie 2a. Base, $ 7.000. Hipoteca, $ 6.500. Deuda actual, 6.083:747 pesos.
LA EPOCA, Inic. 6|10|922.

FRACCION DE CAMPO EN EL PARTIDO de Villarino; en su sucursal Bahía Blanca, el día 25 DE OCTUBRE, a horas 14; forma parte del lote 87, de la sección 4, señalada con el No. 10 en el plano de subdivisión, con superficie de 99 hs., 29 as., y linda: al NE., lote No. 8; al NO., camino en medio, con el lote 9; al SO., viuda de Bordeu, o sea parte del lote 86, al SE., sucesión de Emilio García, antes Benigno Ball. — No. Ho. 1280|35633, serie 2a. Base, $ 7.100. Hipoteca, $ 6.600. Deuda actual, $ 6.177:343.
LA EPOCA, Inic. 6|10|922.

TERRITORIOS NACIONALES

EL MIERCOLES 18 DE OCTUBRE, A HORAS 14.30, en su local, calle 25 de Mayo No. 245|63 (Capital Federal), fracción de campo en el territorio nacional de La Pampa, sección XXV, fracción B., parte del lote 9; con superficie de 2.500 hectáreas; designada en el plano especial con la letra B, lindando: al N. y O., con los lotes A y D; al E., con parte del lote 8, y al S., con parte del lote 12. Base, pesos 6.000. Hipoteca, $ 6.000. Deuda actual, $ 4.505:222. — No. Ho. 24|3841, 6 o.o.
LA EPOCA, Inic. 29|9|922.

REMATES

A. C. TAQUINI y Cía.

JUDICIAL. — EN EL TIGRE F. C. C. A. — 2 terrenos en el "Rincón de Milberg" uno de 15.999 m. c. Base $ 0,50 m. c. y otro de 4.228.90 m. c. Base $ 1 el m. c. Quedan ambos, río Las Conchas por medio, con la quinta del Dr. Pirovano.

El jueves 19 de octubre, a las 15, en nuestra casa, Bmé. Mitre 475. Orden Juez Dr. Arriola, secretaría Bollini, sucesión Arditi de Milberg. 8 o|o seña, 2 o|o comisión.

17|469 v. oct. 19

F. Astoul Bonorino

POR DISPOSICION DEL SEÑOR JUEZ DE comercio doctor Coll, secretaría del que subscribe, se hace saber por 8 días que en el juicio Zumelzu v. Erasti y Tellería, ha sido autorizado para vender en pública subasta, al mejor postor, dos máquinas para alpargatas. — Buenos Aires, octubre 9 de 1922.—Dr. Eduardo Williams, secretario.

El remate se efectuará el **Jueves 19 de Octubre**, a las 15 horas, en el local de los señores Urzaro y Bárbara, Viamonte 863, cedido galantemente.

17|508 v. 19 oct.

Rodolfo J. Sisterna

JUDICIAL — EN COLEGIALES, casa con amplio terreno, próxima a la estación del ferrocarril y a la avenida Lacroze, calle Conesa 1051, entre Céspedes y Aguilar. Mide 15 metros 588 de frente por 55m80 de fondo (18 v. x 64.43, superf. 1.159 v. c. 80). Consta de 5 habitaciones de material con techos de teja y cinc, pisos de madera y galería de cinc y 8 piezas de madera y parte de material con techos de cinc; cercos de pared y alambre tejido, etc. Base $ 11.581.75 o sean las 2|3 partes de la tasación. Orden del señor juez Dr. J. Isaac Arriola, secretario Dr. Juan Carlos Fox, en los autos sucesorios de don Pedro Zanzottera. Seña 8 o|o. Comisión 2 o|o en efectivo. Escrituras por ante el escribano Armando Bergalli.

El domingo 20 de octubre, a las 16 horas, en la misma propiedad.

Datos: San Martín 486. — R. J. Sisterna. — Juan Carlos Fox, secretario.

17|522 v. octub. 28

JUDICIAL. — EN BELGRANO, casa calle Conde 1378, entre Olaguer y Arredondo, a 2 cuadras de los tranvías 88, 96 y 97. Mide 7m79 de frente por 19m48 y 19m04 de fondo (9 v. x 22 y 22.50). Edificio de jardín al frente, 3 habitaciones bajas, 2 en altos, baño, despensa, cocina, galería, cielos rasos, pisos pino tea, cloacas, adoquinado, etc. Base pesos 6.800,20 o sean las 2|3 partes de su tasación. Orden del señor juez doctor J. Isaac Arriola, secretario doctor Juan Carlos Fox, en los autos sucesorios de don Pedro Zanzottera. Seña 8 o.o. Comisión 2 o|o, en efectivo. Escrituras por ante el escribano Armando Bergalli.

El domingo 20 de octubre a las 15 horas, en la misma propiedad.

Datos: San Martín 486. — R. J. Sisterna. — Juan Carlos Fox, secretario.

17|523 v. octub. 28

LICITACIONES

MINISTERIO DE OBRAS PUBLICAS DE LA NACION

DIRECCION GENERAL DE ARQUITECTURA

Llámase a licitación pública hasta el día 16 de octubre próximo, a las 16 horas, para la demolición del edificio ubicado en la calle José Evaristo Uriburu No. 876, expropiado para el Policlínico San Martín.

Plano, pliego de condiciones y bases en la Dirección General de Arquitectura (Lima 287) — Buenos Aires, septiembre 17 de 1922.

17|324 v. octubre 16

MINISTERIO DE OBRAS PUBLICAS DE LA NACION

Llámase a licitación pública para el día 31 de octubre próximo a las 14, para la provisión de 159.4 toneladas de cemento portland, con destino a la construcción de un puente sobre el arroyo Las Garzas, en el camino de Lobos a Navarro.

Datos en la secretaría de la Dirección General de Puentes y Caminos, Reconquista 575. — Dirección General, octubre 2 de 1922.

17|437 v. Oct. 31

MINISTERIO DE OBRAS PUBLICAS DE LA NACION

Llámase a licitación pública para el día 31 de octubre próximo, a las 15.15, para la ejecución de las obras de reparación del camino de Quetrequén a Parera, F. C. Oeste, gobernación de La Pampa.

Datos en el juzgado letrado de Santa Rosa de Toay y en la secretaría de la Dirección General de Puentes y Caminos. Reconquista 575. — Dirección General, octubre 2 de 1922.

17|438 v. Oct. 31

MINISTERIO DE OBRAS PUBLICAS DE LA NACION

Llámase a licitación pública hasta el día 2 de noviembre próximo, a las 15 horas, para adjudicar la provisión de 47 metros cúbicos de madera dura con destino a las obras del puente sobre el río Negro, en Paso Bonfanti, (Chaco).

Datos en la Dirección General de Puentes y Caminos de la Nación, calle Reconquista 575. — Buenos Aires, octubre 4 de 1922.

17|465 v. nov. 2

MINISTERIO DE OBRAS PUBLICAS DE LA NACION

Llámase a licitación pública para el día 8 de noviembre próximo a las 15 y 15, para la provisión de 76,22 toneladas de cemento portland con destino a la reconstrucción del puente Batalla en el camino de Coronel Mom a Chivilcoy.

Datos en la secretaría de la Dirección General de Puentes y Caminos, Reconquista 575. — Dirección General, octubre 10 de 1922.

17|464 v. novbre. 8.

MINISTERIO DE OBRAS PUBLICAS DE LA NACION

Llámase a segunda licitación pública para el día 8 de noviembre próximo a las 15, para la provisión de 65 toneladas de cemento portland con destino a las obras del camino de Lanteri a Colonia Las Garzas.

Datos en la secretaría de la Dirección General de Puentes y Caminos, Reconquista 575. — Dirección General, octubre 10 de 1922.

17|499 v. novbre. 8.

MINISTERIO DE OBRAS PUBLICAS DE LA NACION

Llámase a licitación pública para el día 13 de noviembre próximo a las 15 y 30, para la ejecución de las obras de reparación de los caminos de acceso a la estación Bowen, F. C. Oeste, Provincia de Mendoza.

Datos en el Juzgado Federal de Mendoza y en la secretaría de la Dirección General de Puentes y Caminos, Reconquista 578. — Dirección General, octubre 14 de 1922.

17|503 v. nobre. 13.

MINISTERIO DE OBRAS PUBLICAS

Llámase a licitación pública para el día 20 de octubre próximo, a las [illegible] horas, para la provisión de ciento treinta y uno (131) uniformes de verano para el personal de servicio del Ministerio.

Datos y pliegos de condiciones en la Primera Sección de la Subsecretaría.—Casa de Gobierno, 2o. piso. Buenos Aires, septiembre 18 de 1922.

17|379 v. oct. 20

DEPARTAMENTO NACIONAL DE HIGIENE

CONCURSO LIBRE PARA PROVEER DIVERSOS PUESTOS TECNICOS EN EL INSTITUTO BACTERIOLOGICO

Llámase a concurso libre para proveer los siguientes puestos técnicos vacantes en el Instituto Bacteriológico:

Bacteriólogo de la sección Terapia Experimental.

[illegible] de la sección Higiene.

Ayudante de la sección Veterinaria.

[illegible] de la sección Higiene y Diagnóstico.

[illegible] de la sección Organoterapia.

Las pruebas tendrán lugar en el local del Instituto Bacteriológico, Avenida Vélez Sársfield No. 561, en la fecha que oportunamente se comunicará.

En la secretaría del Departamento Nacional de Higiene, Sarmiento No. 961, se abrirá un libro de inscripción, donde los interesados podrán anotarse, solicitando todas las informaciones pertinentes. — Buenos Aires, septiembre 28 de 1922. — El secretario.

17|435 v. oct. 30

OBRAS SANITARIAS DE LA NACION

SANEAMIENTO DE LA CIUDAD DE MENDOZA

Por disposición del Directorio se llama a licitación pública para la construcción de las siguientes obras en la ciudad de Mendoza: a) Red general de colectoras con sus bocas de registro, conexiones y demás accesorios; b) Conducto principal de desagües o cloaca máxima; y c) Cámara separadora y accesorios.

La construcción de esas obras comprende el suministro de todos los materiales y su colocación, y se ejecutarán todas ellas de acuerdo con los planos, presupuesto, y pliegos de condiciones que los interesados pueden consultar en la Dirección Técnica, en la ciudad de Buenos Aires, calle Charcas 1840, los días hábiles de 13 a 15 horas y en el Juzgado Federal de la ciudad de Mendoza. Las propuestas se presentarán en la secretaría del Directorio (Charcas 1840) antes de las 15 horas del día 8 de enero de 1923, o en el Juzgado Federal de Mendoza hasta el 2 de enero del mismo año.

Cada licitante presentará una propuesta ofreciendo ejecutar las obras con determinado tanto por ciento de rebaja o de aumento sobre los precios del presupuesto oficial, pagadero en dinero efectivo, en el formulario que se entregará a los interesados.

Cada proponente deberá acompañar a su propuesta un sello de $ 5 m|n. por la primera foja y otro de $ 1 m|n. por cada una de las siguientes y un certificado de depósito en dinero efectivo, o bien en Títulos de Crédito Argentino Interno de 5 0|0 de interés y 1 0|0 de amortización anuales, o en Cédulas Hipotecarias Argentinas por su valor nominal, hechos en el Banco de la Nación Argentina o en la Sucursal del mismo en la ciudad de Mendoza, a la orden del presidente del Directorio de las Obras Sanitarias de la Nación por la suma de ($ 25.000 m|n.) veinticinco mil pesos moneda nacional.

Las propuestas deberán presentarse en la secretaría del Directorio de las Obras Sanitarias de la Nación en la ciudad de Buenos Aires, calle Charcas 1840, y serán abiertas el 8 de enero de 1923 a las 15 horas, en presencia de los interesados que concurran al acto.

Buenos Aires, 4 de octubre de 1922. — L. Celasco, secretario.

17|480 v. 15 oc.

OBRAS SANITARIAS DE LA NACION

Por disposición del Directorio, se llama a licitación pública para la provisión de 15 camiones automóviles para una carga de 3,5 a 5 toneladas; 20 para una carga de 1,5 a 2 toneladas, y 25 acoplados de arrastre para una carga de 5 a 6 toneladas, en un todo de acuerdo con el pliego de condiciones que los interesados pueden consultar en la Dirección Técnica, calle Charcas 1840, todos los días hábiles de 13 a 15 horas.

Las propuestas deberán presentarse en la Secretaría del Directorio, y serán abiertas el 11 de diciembre próximo, a las 15 horas en presencia de los interesados que concurran al acto. — Buenos Aires, octubre 7 de 1922. — L. Celasco, Secretario.

17|492 v. octb. 18

Consejo Nacional de Educación

Llámase a licitación pública hasta el 18 de octubre de 1922, a las 15 horas, para las obras de ampliación del edificio ocupado por la escuela No. 15 de Estación Pinto (provincia de Santiago del Estero). Datos, en Dirección General de Arquitectura (Rodríguez Peña 935).

Esta licitación tendrá también lugar en Santiago del Estero, capital de la provincia del mismo nombre y en Estación Pinto (Santiago del Estero) en igual día y hora.—El Secretario general.

17|217 v. 17 oct.

Consejo Nacional de Educación

Llámase a licitación pública, hasta las quince horas del treinta (30) de octubre próximo, para la impresión de formularios necesarios a la Oficina de Estadística. Datos, en Dirección Administrativa (Rodríguez Peña 935).—El Secretario General.

17|455 v. 30 oct.

BANCO HIPOTECARIO NACIONAL

Llámase a licitación pública, por el término de treinta días, a partir de la fecha, para presupuestar la construcción de las obras de "Albañilería y afines" correspondientes a la casa del gerente para la sucursal Tandil.

Los interesados podrán obtener los documentos de la licitación en la Dirección General de Construcciones del Banco, calle 25 de Mayo No. 245, de 13 a 16 horas, y en las sucursales Tandil y La Plata, previo pago de veinte pesos m|n.

Las propuestas se presentarán en sobre lacrado, en la Gerencia de la Casa Matriz, y se abrirán ante escribano del Banco, en acto público, el día 6 de noviembre a las 14 horas, en presencia de los interesados que concurran. Las propuestas podrán ser presentadas también en la sucursal Tandil hasta el 3 de noviembre y en la sucursal La Plata, hasta el día 5 de noviembre y serán abiertas en Casa Matiz conjuntamente con las demás. — Buenos Aires, octubre 3 de 1922. — Firmado: José Barrau, Gerente General.

17|456 v. 2 nov.

BANCO HIPOTECARIO NACIONAL

Llámase a licitación pública, por el término de treinta días, a partir de la fecha, para presupuestar la construcción de las obras de "Carpintería metálica y herrería de taller" correspondiente al edificio para la sucursal Tandil.

Los interesados podrán obtener los documentos de la licitación en la Dirección General de Construcciones del Banco, calle 25 de Mayo No. 245, de 13 a 16 horas, y en la sucursal Tandil, previo pago de veinte pesos moneda nacional.

Las propuestas se presentarán en sobre lacrado, en la gerencia de Casa Matriz, y se abrirán ante escribano del Banco, en acto público, el día 6 de noviembre, a las 14 horas, en presencia de los interesados que concurran. Las propuestas podrán ser presentadas también en la sucursal Tandil hasta el día 3 de noviembre y serán abiertas en Casa Matriz conjuntamente con las demás. — Buenos Aires, 6 de octubre de 1922. — Firmado: José Barrau, gerente general.

17|487 v. novb. 5

INTENDENCIA MUNICIPAL DE ROSARIO

LICITACION MUNICIPAL — RENOVACION DE PAVIMENTOS EN MAL ESTADO

Por disposición del señor Intendente Municipal don Cecilio Juanto, llámase a licitación para la renovación de varias clases de pavimentos en mal estado del municipio, de conformidad a la ordenanza número 20, de 30 de junio de mil novecientos veintidós y pliego de condiciones confeccionado al efecto.

La superficie a repavimentar con madera representará como minimum 25.000 metros cuadrados; la substitución de la cubierta con asfaltado, 100.000 metros cuadrados y la substitución de la misma con adoquines de granito o granitullo tipo especial, 25.000 metros cuadrados.

Las propuestas deberán indicar el porcentaje de rebaja sobre los precios unitarios para el caso que dichas superficies fueren ampliadas a 50.000, 150.000 y 50.000 metros cuadrados, respectivamente, siempre que la opción de parte de la Municipalidad fuera resuelta al hacerse la adjudicación de las obras.

La licitación tendrá lugar en la secretaría de la Intendencia el 14 de noviembre de 1922, a las 9 horas, debiendo las ofertas ser presentadas bajo sobre cerrado y lacrado y acompañadas de un sello municipal de cincuenta pesos.

El Departamento de Obras Públicas de la Municipalidad entregará copia impresa del pliego de condiciones de esta licitación a todo interesado que la solicite.—Rosario, septiembre 15 de 1922.—F. Machado, Secretario.

17|365 v. 14 nov.

La Mutualidad del Magisterio

Llama a licitación por el término de 15 días a contar desde la fecha, para la compra de un terreno, sobre las vías Oeste o Pacífico, no más de una hora de Retiro. Pliego de condiciones en sus oficinas, Paraguay 1452.

17|519 v. octubre 15.

Provincia de Buenos Aires

INTENDENCIA MUNICIPAL DE TORNQUIST

Licitación de la mano de obra para la colocación de las redes para el servicio público y privado de la Usina Eléctrica Municipal de Tornquist.

Llámase a licitación pública para el día 16 de octubre próximo, a horas 16, para la provisión de la mano de obra de la Usina Eléctrica Municipal de Tornquist.

La lista de los trabajos que comprende la licitación, planilla, planos, etc., pueden solicitarse todos los días hábiles en la Intendencia Municipal de Tornquist o en el estudio del ingeniero don Francisco Marseillan, calle O'Higgins No. 56, Bahía Blanca.

Las propuestas deben presentarse en el sellado correspondiente, de acuerdo a ley, cerradas y lacradas, en la Municipalidad y con el epígrafe: "Licitación de la mano de obra para la colocación de las redes para el servicio público y privado de la Usina Eléctrica Municipal de Tornquist. —Tornquist, septiembre 26 de 1922. — Ramón Padín, secretario.

17|418 v. oct. 15

INTENDENCIA MUNICIPAL DE TORNQUIST

Licitación para la provisión de los materiales de las redes pública y privada de la Usina Eléctrica Municipal de Tornquist.

Llámase a licitación pública para el día 16 de octubre próximo, a horas 17, para la provisión de los materiales necesarios a las redes pública y privada de la Usina Municipal de Tornquist y que comprende: cables, aisladores, interruptores, interceptores, pararrayos y medidores.

Las planillas y demás documentos pertinentes, pueden solicitarse todos los días hábiles en la Intendencia Municipal de Tornquist o en el estudio del ingeniero don Francisco Marseillan, calle O'Higgins 56, Bahía Blanca.

Las propuestas deben presentarse en el sellado correspondiente, de acuerdo a ley, cerradas y lacradas, en la Municipalidad, con el epígrafe: "Licitación para la provisión de los materiales de las redes pública y privada de la Usina Eléctrica Municipal de Tornquist." — Tornquist, septiembre 26 de 1922. — Ramón Padín, secretario.

17|419 v. oct. 15

MUNICIPALIDAD DE PUAN

Llámase a licitación, por el término de treinta días, para la provisión de alumbrado público y privado en los pueblos de Villa Iris y Puán, de acuerdo a la fórmula de contrato y pliego de bases y condiciones que podrá verse en la secretaría de la Intendencia Municipal, todos los días hábiles, de las 9 a las 12 horas.

Las propuestas deberán ser presentadas en sobre cerrado y lacrado con la inscripción: "Alumbrado" hasta el día dos de noviembre del corriente año, fecha en que serán abiertas en el despacho del señor intendente municipal, a las 14 horas, en presencia de los interesados que concurran. — Puán, septiembre 26 de 1922. — El secretario.

17|432 v. oct. 15

INTENDENCIA MUNICIPAL DE TRES ARROYOS (F. C. S.)

Por decreto de la fecha, la Intendencia Municipal llama a licitación por el término de treinta días, para la terminación del Palacio Municipal en la ciudad de Tres Arroyos. Los planos y pliegos de condiciones quedan a la vista de los interesados en el despacho de la Intendencia, o serán remitidos a cualquier destino, previo pago de la suma de veinte pesos m|n. Las propuestas serán recibidas en la misma secretaría hasta las 16 horas del día 18 de octubre próximo, y el día siguiente, a la hora indicada, se procederá a la apertura de las propuestas presentadas, en el despacho público del D. E. y en presencia de los interesados que concurran.—Tres Arroyos, 18 de septiembre de 1922.—El Secretario.

17|377 v. oct. 18

Municipalidad de San Antonio de Areco

LICITACION

Llámase a licitación pública por el término de (30) treinta días para construir (51) cincuenta y una cuadras de adoquinado de granito del llamado "adoquín común especial", de acuerdo con el pliego de condiciones que podrá ser consultado en esta secretaría de 12 a 16 horas.

El acto de la apertura de las propuestas, las que deberán ser presentadas en sobre cerrado y lacrado con la inscripción "Obras de Adoquinado", tendrá lugar el día 20 de octubre próximo a las 15 horas en presencia de los interesados que concurran, las que serán elevadas a la consideración del Honorable Concejo Deliberante. — San Antonio de Areco, septiembre 20 de 1922. — Antonio Pazzaglia, intendente. — J. B. Labrit, secretario.

17|396 v. octu. 20

Intendencia Municipal de la Capital

Licitación para la provisión de artículos de talabartería

Llámase a licitación pública para el día 20 del corriente, a las 14.30 para la provisión de artículos de talabartería, de acuerdo con el pliego de condiciones que pueden los interesados consultar en la Oficina de Licitaciones, Av. de Mayo 525, primer piso. — Buenos Aires, octubre 11 de 1922. — El secretario.

17|502 v. octb. 20

Licitación para la provisión de chapas

Llámase a licitación pública que tendrá lugar el día 16 del corriente a las 15 1|2 horas, para la provisión de chapas patentes para 1923, de acuerdo con el pliego de condiciones agregado al expediente número 12575-L-922 que se encuentra en la sala de Licitaciones donde puede consultarse. — Buenos Aires, octubre 4 de 1922. — El secretario.

17|474 v. octubre 15.

BANCO HIPOTECARIO NACIONAL

AL PUBLICO

EL BANCO NO TIENE CORREDORES

La tramitación de las solicitudes de préstamos en el Banco, como la de cualquier otro asunto relacionado con sus operaciones, **NO NECESITA LA INTERVENCION DE CORREDORES.**

El Banco ha instalado una oficina destinada especialmente para atender el trámite de los diversos asuntos y suministrar al público los informes que éste requiera, tanto para iniciar sus pedidos como para subsanar los inconvenientes que se le presentaran, **SIN NECESIDAD DE RECURRIR A INTERMEDIARIOS.**

Julio 1922.

BANCO HIPOTECARIO NACIONAL

25 DE MAYO 245 y 263 — BUENOS AIRES

CONDICIONES GENERALES DE LOS REMATES

1o.—Los remates están sujetos a la aprobación del Directorio, y se hacen por cuenta del deudor, con sujeción a la ley No. 10676.

2o.—El comprador podrá continuar con la hipoteca que reconoce la propiedad, abonando la diferencia entre la deuda actual y el precio de compra.

3o.—Todo comprador abonará en efectivo, al firmar el boleto, el 3 o|o de seña y el 1 o|o de comisión.

4o.—Los títulos de propiedad pueden ser revisados en el archivo del Banco antes del remate.

5o.—Por mayores informes, ocurrase a las oficinas del Banco.

CAPITAL

EL LUNES 16 DE OCTUBRE, EN SU LOcal, a horas 14.30; casa calle San Luis No. 2826, entre las de Boulogne Sur Mer y Ecuador. Mide: 8m06 de frente al N., por 17m32 de fondo al S. Consta de zaguán, sala, dos habitaciones, galería, pequeña pieza y dependencias. — No. Ho. 35233, serie 4a. Base, $ 12.600. Hipoteca, pesos 10.000. Deuda actual, $ 9.734.
LA EPOCA, Inic. 27|9|922.

EL LUNES 16 DE OCTUBRE, EN SU LOcal, a horas 14.30; casa calle Ecuador No. 586, entre las de Lavalle y Corrientes. Mide 7m20 de frente al E., por 33m90 de fondo en el costado S. y 33m91 en el del N., o lo poco más o menos que resulte entre muros. Contiene zaguán, sala, 4 habitaciones en altos, dos piezas de servicio y dependencias. — No. Ho. 10114, 6 o|o. Base, $ 25.000. Hipoteca, $ 17.000. Deuda actual, $ 14.464.
LA EPOCA, Inic. 27|9|922.

EL MARTES 17 DE OCTUBRE, EN SU LOcal, a las 14 y 30 horas. Casa calle Burela No. 2053, entre Mendoza y Juramento. Mide: 8m06 de frente al SO., 36m803 en el costado NO., 37m272 en el SE. y 8m64 en el contrafrente, o lo poco más o menos que resulte entre muros. Consta de jardín al frente, pequeña galería, hall, 3 habitaciones, pieza de servicio en altos y dependencias.
Div. No. Ho. 11046, 6 o|o. Base, pesos 7.300. Hipoteca, $ 7.000. Deuda, $ 5.031.
LA EPOCA, Inic. Septiembre 28.

EL MARTES 17 DE OCTUBRE, EN SU LOcal, a las 14 y 30 horas. Casa Burela número 2075, entre Mendoza y Juramento. Mide 8m66 de frente al SO., 45m036 en el costado NO., 46m210 en el SE. y 8m661 en el contrafrente al NE., o lo poco más o menos que resulte entre muros. Consta de jardín al frente, vestíbulo de vidrio, hall, 3 habitaciones y dependencias.
No. Ho. 11046, 6 o|o. Div. Base, pesos 8.000. Hipoteca, $ 6.000. Deuda, $ 5.083.
LA EPOCA, Inic. Septiembre 28.

EL JUEVES 2 DE NOVIEMBRE, EN SU LOcal, a horas 14.30; casa calle Guanacache número 3071, entre Zapiola y Conesa. Mide: 10m825 de frente al S.E., por 36m372 de fondo al N.O. Consta de dos habitaciones, pequeña pieza y dependencias.
No. Ho. 1232. 6 o|o. Base: $ 6.000. Hipoteca: $ 5.000. Deuda actual: $ 4.036.
LA EPOCA, Inic.: 14 octubre de 1922.

LA PLATA

CASA EN ADROGUE, PARTIDO DE ALMIrante Brown, ubicada en la calle España entre las de Francia y otra sin nombre; en su local, calle 25 de Mayo Nos. 245|63 (Capital Federal) el día 20 DE OCTUBRE, a horas 14.30; distante 5 cuadras al S. de la estación F. C. S., edificada en terreno de 464.31 m. c., contiene 4 habitaciones y demás dependencias. — No. Ho. 2366|17082, serie 6 o|o. Base, $ 3.800. Hipoteca, $ 3.500. Deuda actual, pesos 3.020:768.
LA EPOCA, Inic. 1|10|022.

CASA-QUINTA EN BURZACO, PARTIDO DE Almirante Brown (Prov. de Bs. Aires) en su local, calle 25 de Mayo Nos. 245|63 (Capital Federal), el día 16 DE OCTUBRE, a horas 14.30; distante unas 8 cuadras al NE. de la estación Burzaco y como a 3 kilómetros de la estación Adrogué, ambas del F. C. S., contiene 8 habitaciones, cochera, caballeriza y demás dependencias; terreno consta de 78.427.35 m. c., linda: al NE., Carlos Lorray; al NO., Antonio Lorray; al SO., con Maza, y al SE. herederos de Unt. — No. Ho. 717|3475, serie 6 o|o. Base, $ 27.000. Hipoteca, $ 30.000. Deuda actual, $ 24.531:110.
LA EPOCA, Inic. 27|9|922.

DOS FRACCIONES DE CAMPO UBICADAS en el Partido de Las Conchas, sección 1a. de Islas, Prov. de Buenos Aires; en su local, calle 25 de Mayo Nos. 245|63, el día 25 DE OCTUBRE, a horas 14.30; a saber: 1a. fracción, con superficie de 13 hs., 17 ás. y 21 cts., lindando: al N. y E., con el arroyo El Banco; al O., Francisco Mengeille, y al S., Francisco Tau. 2a. fracción, superficie 10 hs., 82 as. y 60 cs., linda: al N., F. Mengeille; al E., Sr. Tau; al S., arroyo El Banco, en medio, con Martín del Rey, y al O., Elena D. de Latessorete e hijos.—No. Ho. 383|13707, serie 6. Base, $ 2.400. Hipoteca, $ 3.000. Deuda, $ 864:551.
LA EPOCA, Inic. 6|10|922.

CASA-QUINTA EN ADROGUE, PARTIDO DE Almirante Brown, Prov. de Bs. Aires, en su local, calle 25 de Mayo Nos. 245|63 (Capital Federal) el día 26 DE OCTUBRE, a horas 14.30; distante a 8 cuadras al SO. de la estación Calzada (F. C. S.), formado su terreno por los lotes 4, 5, 6, 22 y 23, siendo la superficie total de 62.324 m. c., lindando: al NO., calle en medio con P. Amadeo; al E., calle en medio, con los lotes 7, 14, 17 y 25 de la misma quinta, hoy varios; al S., calle en medio, con la sucesión de F. Galigniana, y al SO., con los lotes 3, 13, 18 y 21, de varios.—No. Ho. 2327|15672, serie 6 o|o. Base, pesos 38.200. Hipoteca, $ 20.909. Deuda actual, $ 17.312:963.
LA EPOCA, Inic. 7|10|922.

PROPIEDAD DESTINADA A STUD, UBICADA EN TEMPERLEY, partido de Lomas de Zamora, calle 25 de Mayo No. 481, con frente también a la de Vicente López s|n. (Prov. de Buenos Aires); en su local, calle 25 de Mayo Nos. 245|63 (Capital Federal), el día 26 DE OCTUBRE, a horas 14.30; el terreno consta de 1.743.60 metros cdos., contiene 1 habitación y 7 boxes.—No. Ho. 4563|31694, serie 5a. Base, $ 6.700. Hipoteca, $ 5.000. Deuda actual, $ 4.808:438.
LA EPOCA, Inic. 7|10|922.

CASA EN LOMAS DE ZAMORA, CALLE Colombres No. 1482 (Prov. de Bs. Aires) en su local, calle 25 de Mayo Nos. 245|63 (Capital Federal), el día 25 DE OCTUBRE, a horas 14.30, edificada en terreno de 1.030.20 m. c., conteniendo 3 habitaciones y demás dependencias.—No. Ho. 4493|31191, serie 5a. Base, $ 2.600. Hipoteca, $ 2.000. Deuda actual, $ 1.911:077.
LA EPOCA, Inic. 6|10|922.

CHACRA EN EL PARTIDO DE MERLO (provincia de Buenos Aires) en su local, calle 25 de Mayo Nos. 245|63 (Capital Federal) el día 30 DE OCTUBRE, a horas 14.30; distante como a 8 cuadras al NE. de la estación Libertad y Talleres (F. C. Midland) y a 7 kilómetros al SE. de Ituzaingó (F. C. O.), designada con el número 4 en un plano especial, compuesta de una superficie de 35 hectáreas; lindando: al N. o NO., Sres. Arana; al NE., herederos de F. Merlo; al SE., con el lote 3, de L. F. Arana, y al SO., V. E. Peralta Alvear.—No. Ho. 1686|10209, serie 6 o|o. Base, $ 26.000. Hipoteca, $ 20.000. Deuda actual, $ 16.940:322.
LA EPOCA, Inic. 11|10|922.

MENDOZA

PROPIEDAD RURAL UBICADA EN EL DEpartamento Maipú; en su sucursal Mendoza, el día 16 DE OCTUBRE, a horas 14.30; con superficie de 95 hects., conteniendo, casas, bodega, galpones, terreno con alfalfa, viña, olivos, nogales, frutales, etc. Tiene derecho definitivo de agua para toda su extensión por el canal Zanjón, hijuela Estrella. Límites: al N., calle pública y en parte con Alejandro von der Heyde; al S., calle pública, frente a Emilio Civit y sucesores Baraquero; al E., Emilio Civit, y al O., calle pública y Alejandro von der Heyde. — No. Ho. 658|24604, serie K. Base, $ 274.500. Hipoteca, pesos 160.000. Deuda actual, $ 116.057:434.
LA EPOCA, Inic. 27|9|922.

PROPIEDAD RURAL UBICADA EN EL DEpartamento Maipú; en su sucursal Mendoza, el día 16 DE OCTUBRE, a horas 14.30; con superficie de 142 hectáreas, 1.590 m. c., conteniendo edificios, terreno alfalfado, con viña, olivos, frutales, etc. Tiene derecho definitivo de agua para toda su extensión por el canal Zanjón, hijuela Estrella, lindando: al N., calle pública, José Correas, antes callejón de los Hinojos; al S., calle pública Passo, al E., derechos de N. Rosellón y calle Maza, frente a Giol y Gargantini y al O., Emilio Civit. — No. Ho. 659|24605, serie K. Base, $ 202.400. Hipoteca, $ 121.500. Deuda actual, $ 88.131:112.
LA EPOCA, Inic. 27|9|922.

PROPIEDAD RURAL EN EL DEPARTAMENto Lavalle (Prov. de Mendoza), distrito San Miguel; en su local, calle 25 de Mayo Nos. 245|63 (Capital Federal), el día 24 DE OCTUBRE, a horas 14.30; con superficie de 17.500 hectáreas de terreno inculto, lindando: al N., Basaldúa; al S., testamentaria Morán; al E., Banco de la Nación Argentina, y al O., Ibañez.—No. Ho. 1183|24569, serie 2a. Base, $ 15.000. Hipoteca, $ 15.000. Deuda actual, pesos 11.039:115.
LA EPOCA, Inic. 5|10|922.

TUCUMAN

FINCA UBICADA EN EL LUGAR DENOMInada "El Sauce", primer distrito del departamento Graneros; en su sucursal Tucumán, el día 18 DE OCTUBRE, a horas 14; con superficie de 2.293 hs. 63 ás. y m. c., dentro de los siguientes linderos: al N., arroyo Chileno; al S., con el río Graneros; al E., Juan Pérez, y al O., Albino Pérez. — No. Ho. 41|3896, 6 o.o. División. Lote No. 2. Base, $ 14.000. Hipoteca, $ 14.000. Deuda actual, $ 11.728:293.
LA EPOCA, Inic. 29|9|922.

FINCA DENOMINADA LOMITAS O BAÑAdos, ubicada en el primer distrito del Departamento de Graneros; en su sucursal Tucumán, el día 25 DE OCTUBRE, a horas 14, con superficie de 2.293 hs. 63 as. y 61 cs., lindando: al N., arroyo Yaramayo; al S., Vicente Fernández y comparties; al E., terrenos de la Jerez, y al O., Juárez y Gramajo.—No. Ho. 207|33429, serie L. Base, $ 24.250. Hipoteca, $ 15.000. Deuda actual, $ 11.949.777.
LA EPOCA, Inic. 6|10|922.

FINCA DENOMINADA "EL CARMEN" UBIcada en el 2o. distrito del Departamento de Leales (Prov. de Tucumán), en su local, calle 25 de Mayo Nos. 245|63 (Capital Federal) el día 26 DE OCTUBRE, a horas 14.30; con superficie de 3.749 hectáreas. Dista 26, 31 y 36 kilómetros, más o menos, de las estaciones Las Lechuzas y Monteagudo (F. C. C. C.) y Santa Rosa de Leales (F. C. C. N.), respectivamente. Límites: al N., E. Aguirre, después E. Vázquez, hoy E. E. Padilla, al S., Britos, Décimas y Las Barrancas; al E., Las Barrancas y sucesores de Octavio Lobo, y al O., Herrera, V. Ruiz y compartes. — No. Ho. 155|19966, serie 11. Base, $ 62.800. Hipoteca, $ 42.000. Deuda actual, 37.082:969 pesos.
LA EPOCA, Inic. 7|10|922.

ROSARIO

CASA EN LA CIUDAD DE ROSARIO, UBIcada en la calle Córdoba No. 1561; en su sucursal Rosario, el día 31 DE OCTUBRE, a horas 14; edificada en terreno que mide 12.83 mts. de frente al N., por 48.92 mts. de fondo al S. Tiene en el fondo un martillo de 20.20 mt. paralelo a la calle Córdoba, por 9.50 mts. de fondo. — No. Ho. 186|19418, serie 6 o.o. Base, $ 57.000. Hipoteca, $ 30.000. Deuda actual, pesos 43.720:785.
LA EPOCA, Inic. 12|10|922.

SANTIAGO

FRACCION DE CAMPO UBICADA EN EL Departamento 28 de Marzo, parte del lote señalado con el No. 7, letra A, en su local, calle 25 de Mayo Nos. 245|63 (Capital Federal), el día 19 DE OCTUBRE, a horas 14.30; con superficie de 1.390 hectáreas, 77 áreas; lindando: al N., fracción letra B, de Antonio Ficco; al SO., vía del F. C. C. N., en medio con Enrique Palacio; al E., José del Giglio, y al O., lote 5, de E. Palacio.—No. Ho. 108|17857, serie 6 o|o. Base, $ 34.350. Hipoteca, $ 32.099. Deuda actual, $ 27.790:749.
LA EPOCA, Inic. 30|9|922.

CAMPO DENOMINADO "QUINZA CRUZ" O "República", ubicado en el Departamento Gral. Belgrano; en su local, calle 25 de Mayo Nos. 245|63 (Capital Federal), el día 25 DE OCTUBRE, a horas 14.30, próximo a las estaciones Pinto y Malbrán (F. C. C. A.), con superficie de 11.249 hs., 34 as., lindando: al No., G. Taboada o R. J. Chaves; al S., sucesión de San Miguel; al E., con el Fisco, Malbrán y Casares, y al O., con el río Salado. — No. Ho. 64|11615, serie 6 o|o. Base, $ 100.800. Hipoteca, $ 100.000. Deuda actual, $ 84.731:610.
LA EPOCA, Inic. 6|10|922.

EN SU SUCURSAL SANTIAGO, EL DIA 23 DE OCTUBRE, a horas 9, casa en la ciudad de Sgo. del Estero, ubicada en la calle Pedro León Gallo s|n. y Avenida Moreno Nos. 703 al 729; compuesto el terreno de 50 metros de frente a la calle Gallo, por 50 mts. de fondo sobre la Avda. Moreno, lindando: al N., calle P. L. Gallo; al S. y O., con Nicanor Salvatierra, y al E., Avenida Moreno. — No. Ho. 293|23645, serie 4a. Base, $ 16.600. Hipoteca, pesos 14.000. Deuda actual, $ 13.255:563.
LA EPOCA, Inic. 4|10|922.

TRES LOTES DE CAMPO PARTE DEL EStablecimiento denominado "El 33" o "La Viuda", ubicados en el departamento Aguirre (antes 28 de Marzo) Prov. de Sgo. del Estero; en su local, calle 25 de Mayo Nos. 245|63 (Capital Federal), el día 24 DE OCTUBRE (Capital Federal), el día estaciones Argentina y Malbrán (F. C. C. A.) e Ibez y Tostado (F. C. C. N. A.), a saber:
Lote No. 2, superficie 1.616 hectáreas, 7.145 m. c., lindando: al N., con el río Salado; al S., con el lote No. 4; al E., lote No. 5, y al O., con el lote No. 1, todos de la división. Base, $ 47.800. Hipoteca, $ 28.200. Deuda actual, 23.438:350 pesos.
Lote No. 4, superficie 1.834 hectáreas, 7.162 m. c., lindando, al N., lote No. 2; al S., "San Miguel", de Jaime Vieyra; al E. lote No. 5, y al O., con el lote No. 3. Base, $ 76.100. Hipoteca, $ 42.300. Deuda actual, $ 37.697:423.
Lote No. 5, superficie 2.183 hectáreas, 7.573 m. c., lindando al N., con el río Salado; al S., "San Miguel", de J. Vieyra; al E., Banco Nacional en liquidación, y al O., con los lotes 4 y 2. Base, $ 22.600.—Hipoteca, $ 12.200. Deuda actual, pesos 10.872:513.—No. Ho. 148|21600, serie 1a., División.
LA EPOCA, Inic. 5|10|922.

CAMPO UBICADO EN EL DEPARTAMENto 28 de Marzo (hoy Gral. Belgrano), Prov. de Santiago del Estero; en su local, calle 25 de Mayo Nos. 245|63 (Capital Federal), el día 26 DE OCTUBRE, a horas 14.30; Suerte 73, 76 y mitad Norte de la 74, con superficie de 18.805 hectáreas, 23 áreas y 22 centiáreas, lindando, al N., Atahualpa Boca y E. Mackinlay; al S., Malbrán y José Duncan Rossi; al E., Colonia Alpina, mitad sud de la suerte 74 y 75 y al O., Julián Martínez. — No. Ho. 24|4035, serie 6 o.o. Base, $ 58.300. Hipoteca, pesos 35.600. Deuda actual, $ 28.619:620.
LA EPOCA, Inic. 7|10|922.

SAN LUIS

CAMPO UBICADO EN EL DEPARTAMENTO Gral. Pedernera, partido de Mercedes (provincia de San Luis), en su local, calle 25 de Mayo No. 245 (Capital Federal), el día 19 DE OCTUBRE, a horas 14.30; con superficie, según títulos, de 32.489 hects., 02 áreas y 92 cas., y según plano existente en la sucursal San Luis, de 32.502 hs., 61 as. y 49 cas., por lo que se entiende que la superficie es con lo más o menos que resulte dentro de los siguientes linderos: al NE., herederos de Antonio Cambaceres; al SO. José A. Malio (antes Rosario Domínguez); al SE., herederos de Wenceslao Pacheco, y al NO., Juan Laborde.—N. Ho. 415|27496, serie K. Base, pesos 189.400. Hipoteca, $ 170.000. Deuda actual, $ 129.072:264.
LA EPOCA, Inic. 30|9|922.

CORDOBA

FRACCION DE CAMPO QUE FORMA PARte del establecimiento "El Chalet", antes estancia de Jesús María, ubicada en las pedanías Cañas y Sinsacate, Departamento Colón y Totoral (Prov. de Córdoba), en su local, calle 25 de Mayo Nos. 245|63 (Capital Federal), el día 19 DE OCTUBRE, a horas 14.30; con superficie de 2.154 hectáreas, 7.722 m. c., lindando: al N., herederos de José María Juárez, de Prado, de Baldomero Llerena y de Nemesio González; al E., derechos de Celis, J. Correa y Eudoro Pizarro; al S., Juan Peña, E. Pizarro y Vicente Agüero, y al O., herederos de Juárez, González, con Baldomero Llerena y resto del mismo establecimiento "El Chalet".—No. Ho. 1342|35060, serie 7a. Base, $ 175.000. Hipoteca, $ 150.000. Deuda actual, $ 116.018:148.
LA EPOCA, Inic. 30|9|922.

FRACCION DE CAMPO UBICADA EN LA pedanía Pichanas, Departamento Cruz del Eje (Prov. de Córdoba), en su local, calle 25 de Mayo Nos. 245|63 (Capital Federal) el día 19 DE OCTUBRE, a horas 14.30; designada como lote No. 3 del plano de división, con superficie de 3.193 hectáreas, 6.431 m. c., lindando: al E., con "El Cachichuyo"; al O., en parte con el lote número 2 de la división y en otra con Torres; al S., con Farías, Paredes y Torres, y al N., con los lotes 1 y 2 de la referida división y con Paredes. Esta venta se efectúa en las condiciones en que se encuentre el inmueble.—No. Ho. 544|21203, serie 1a. Div. Base, $ 54.500. Hipoteca, pesos 31.100. Deuda actual, $ 27.439:056.
LA EPOCA, Inic. 30|9|922.

CAMPO UBICADO EN EL DEPARTAMENTO Ischilín, pedanía Quilino, Prov. de Córdoba; en su local, calle 25 de Mayo Nos. 245|63 (Capital Federal), el día 25 DE OCTUBRE, a horas 14.30; con superficie de 12.010 hectáreas, 2.311 m. c., cuyos límites actuales son: al N., camino a Catamarca; al E., terrenos pretendidos por el Dr. Pérez del Viso; al S., con propiedades de Antonio Avila y compartes, camino a "Agua Hedionda" de por medio, terrenos de la Villa y estación San José (F. C. C. C.), con sucesión de Braulio Robledo y Agustina Ahumada y la fracción de propiedad de Marcial Castells, y al O., Las Salinas Grandes y Sr. Castells. — No. Ho. 514|20516, serie 1a. Base, $ 279.000. Hipoteca, $ 158.700. Deuda actual, 140.120:646 pesos.
LA EPOCA, Inic. 6|10|922.

FRACCION DE CAMPO EN LA PEDANIA Pichanas, departamento Cruz del Eje, provincia de Córdoba; en su local, calle 25 de Mayo Nos. 245|63 (Capital Federal), el día 30 DE OCTUBRE, a horas 14.30, designada como lote No. 1 en el plano de división; con superficie de 492 hectáreas, 0201 m. c., lindando: al O. y N., con el lote No. 2; al S., con el No. 3; al E., con Villada y lote 3 todos del referido plano. — No. Ho. 544|21203, serie 1a., División. Base, $ 5.000. Hipoteca, $ 4.490. Deuda actual, $ 3.884:882.
LA EPOCA, Inic. 11|10|922.

BAHIA BLANCA

CAMPO UBICADO EN EL PARTIDO DE Bahía Blanca (Prov. de Buenos Aires) en su local, calle 25 de Mayo Nos. 245|63 (Capital Federal), el día 23 DE OCTUBRE, a horas 14.30; distante 6 leguas al sud de la estación San Román (F. C. S.), con superficie de 3.824 hectáreas, 0223 m. c., lindando: al NO., José María Blanco; al SE., José María Bustos, de por medio con campo de la Sociedad Estancias Cecilio López Limitada; al NE., arroyo Sauce Grande, y al SO., Océano Atlántico. — No. Ho. 524|29903, serie 4a. Base, $ 194.200. Hipoteca, $ 150.000. Deuda actual, pesos 112.330:671.
LA EPOCA, Inic. 4|10|922.

FRACCION DE CAMPO EN EL PARTIDO de Villarino; en su sucursal Bahía Blanca, el día 25 DE OCTUBRE, a horas 14; forma parte del lote 37, de la sección 4, señalada con el No. 9 en el plano de subdivisión, con superficie de 99 hs., 29 as., y linda: al NE., lote No. 7, al NO., Hipólito Bordenave; al SO., Viuda de Bordeu, o sea parte del lote No. 86, y al SE., camino en medio con el lote No. 10.—No. Ho. 1279|35632, serie 2a. Base, $ 7.000. Hipoteca, $ 6.500. Deuda actual, 6.083:747 pesos.
LA EPOCA, Inic. 6|10|922.

FRACCION DE CAMPO EN EL PARTIDO de Villarino; en su sucursal Bahía Blanca, el día 25 DE OCTUBRE, a horas 14; forma parte del lote 37, de la sección 4, señalada con el No. 10 en el plano de subdivisión, con superficie de 99 hs., 20 as., y linda: al NE., lote No. 8, al NO., camino en medio, con el lote 9; al SO., Viuda de Bordeu, o sea parte del lote 86, al SE., sucesión de Emilio García, antes Benigno Ball. — No. Ho. 1280|35633, serie 2a. Base, $ 7.100. Hipoteca, $ 6.600. Deuda actual, $ 6.177:343.
LA EPOCA, Inic. 6|10|922.

TERRITORIOS NACIONALES

EL MIERCOLES 18 DE OCTUBRE, A HOras 14.30, en su local, calle 25 de Mayo No. 245|63 (Capital Federal), fracción de campo en el territorio nacional de La Pampa, sección XXV, fracción B., parte del lote 9; con superficie de 2.500 hectáreas; designada en el plano especial con la letra B, lindando: al N. y O., con los lotes A y D; al E., con parte del lote 8, y al S., con parte del lote 12. Base, pesos 6.000. Hipoteca, $ 6.000. Deuda actual, $ 4.995:222. — No. Ho. 26|3241, 6 o.o.
LA EPOCA, Inic. 29|9|922.

REMATES

A. C. TAQUINI y Cía.

JUDICIAL. — EN EL TIGRE F. C. C. A. — 2 terrenos en el "Rincón de Milberg" uno de 15.999 m. c. Base $ 0.50 m. c. y otro de 4.228.90 m. c. Base $ 1 el m. c. Quedan ambos, río Las Conchas por medio, con la quinta del Dr. Pirovano.

El jueves 19 de octubre, a las 15, en nuestra casa, Bmé. Mitre 475. Orden juez Dr. Arriola, secretaría Bollini, sucesión Arditi de Milberg. 8 o|o seña. 2 o|o comisión.

17|469 v. oct. 19

F. Astoul Bonorino

POR DISPOSICION DEL SEÑOR JUEZ DE comercio doctor Coll, secretaría del que subscribe, se hace saber por 8 días que en el juicio Zumelzu v. Erasti y Tellería, ha sido autorizado para vender en pública subasta, al mejor postor, dos máquinas para alpargatas. — Buenos Aires, octubre 9 de 1922.—Dr. Eduardo Williams, secretario.

El remate se efectuará el **Jueves 19 de Octubre**, a las 15 horas, en el local de los señores Ugarte y Barbara, Viamonte 863, cedido galantemente. 17|508 v. 19 oct.

Rodolfo J. Sisterna

JUDICIAL — EN COLEGIALES, casa con amplio terreno, próxima a la estación del ferrocarril y a la avenida Lacroze, calle Conesa 1051, entre Céspedes y Aguilar. Mide 15 metros 588 de frente por 55m80 de fondo (18 v. x 64.43, superf. 1.159 v. c. 80). Consta de 5 habitaciones de material con techos de teja y cinc, pisos de madera y galería de cinc y 8 piezas de madera y parte de material con techos de cinc; cercos de pared y alambre tejido, etc. Base $ 11.581.75 o sean las 2|3 partes de la tasación. Orden del señor juez Dr. J. Isaac Arriola, secretario Dr. Juan Carlos Fox, en los autos sucesorios de don Pedro Zanzottera. Seña 8 o|o. Comisión 2 o|o en efectivo. Escrituras por ante el escribano Armando Bergalli.

El domingo 29 de octubre, a las 16 horas, en la misma propiedad.

Datos: San Martín 486. — R. J. Sisterna. — Juan Carlos Fox, secretario.

17|522 v. octub. 28

JUDICIAL. — EN BELGRANO, casa calle Conde 1378, entre Olaguer y Arredondo, a 2 cuadras de los tranvías 88, 96 y 97. Mide 7m79 de frente por 19m48 y 19m04 de fondo (9 v. x 22 y 22.50). Edificio de jardín al frente, 3 habitaciones bajas, 2 en altos, baño, despensa, cocina, galería, cielos rasos, pisos pino tea, cloacas, adoquinado, etc. Base pesos 6.800,20 o sean las 2|3 partes de su tasación. Orden del señor juez doctor J. Isaac Arriola, secretario doctor Juan Carlos Fox, en los autos sucesorios de don Pedro Zanzottera. Seña 8 o|o. Comisión 2 o|o, en efectivo. Escrituras por ante el escribano Armando Bergalli.

El domingo 29 de octubre a las 15 horas, en la misma propiedad.

Datos: San Martín 486. — R. J. Sisterna. — Juan Carlos Fox, secretario.

17|523 v. octub. 28

AVISOS RECOMENDADOS

DESPENSA, VINOS Y CERVEZAS
— DE —
JUAN BRANDI
Avenida Vernet 202
Unión Telef. 4301, Mitre

Mantequería, Quesería y Fiambrería
"LA PASTORA"
— DE —
Scabbiolo y Poó
Especialidad en fiambres y quesos extranjeros y del país. Surtido completo de conservas en general. Venta por mayor y menor.
OLAVARRIA 345 (Boca)

EMPRESA OTERO
Transporte y Mudanzas
Para Ciudad y Campaña
— DE —
Enrique Otero e Hijos
La casa tiene sucursal en La Plata calle No. 7
Casa central. 1281, Pasco 1283
U. T. 4421, B. O. C. T. 229, Sud.
Sucursal: 3300, San Juan, 3300.
Unión Telef. 5917, Mitre

Aquiles A. Ortiz
PUBLICIDAD
Chacabuco 78

AGENCIA DE LOTERIA Y CIGARRERIA
— DE —
Mauricio Vitlin
Patricios 939

LECHERIA Y CHOCOLATERIA
— DE —
José S. Mendoza
Pampa 2921

ALMACEN DE COMESTIBLES
— DE —
Leopoldo Izzi
Centenera 1885

ALMACEN DE COMESTIBLES
— DE —
José Morcillo
594, Balbastro, 600

ALMACEN
"Riviera di Genova"
— DE —
Montaldo y Canessa
Surtido completo en artículos extranjeros y del país, a precios módicos.
Elaboración en la casa de rainá especial
Cochabamba 499
y Bolívar 1300
Unión Telef. 4489, B. Orden

"EL RACIMO"
DEPOSITO DE VINOS y ACEITES
— DE —
JOSE LORENZO
Venta por mayor y menor. Reparto a domicilio.
1494, Juan B. Alberdi 1500
U. T. 2789, Flores.

Despensa de Comestibles
— DE —
ANGEL CALDERONI
Especialidad en aceites y conservas extranjeras y del país.
Saraza 699 Bs. Aires

HOTEL "LEONES"
— DE —
José Blanco
* * *
Méjico 557
Unión Tel. 5450, Rivad.

DESPENSA y VINOS y CERVEZAS
— DE —
José Tachela
Santander 502

ALMACEN Y CERVECERIA
— DE —
Manuel Ale
Asamblea 669

"CORONEL DIAZ"
Almacén y Fiambrería
— DE —
Florentino López y Hno.
Gran surtido en fiambres y lechones adobados, frescos del día.
3601, Soler, 3601
esquina Coronel Díaz
U. T. 663, Palermo.

"EL COLEGIO"
Almacén y Fiambrería
— DE —
JULIO FRAGA
Casa especial en artículos del ramo. Surtido completo en conserva, vinos y licores finos.
San Carlos 4101
esq. Quintino Bucayuva

Almacén, Fiambrería y Despacho de Bebidas
"EL AGUILA"
— DE —
Ferreccio y Montepagano
Avenida Sáenz 295
esquina Aguapey

Almacén General Güemes
— DE —
Biancardi y Zampini
Artículos extranjeros y del país. Reparto a domicilio.
Güemes 4201 B. Aires

ALMACEN Y BEBIDAS
— DE —
Emeterio y F. Fernández
CONGRESO 2011

MERCADITO
"EL PROGRESO"
— DE —
Juan Mármol
Viel 1830

ALMACEN y RESTAURANT
— DE —
Luis Mazzini
Paraguay 5105

Restaurant Español del Sud
Con alojamiento
— DE —
MANUEL FACORRO
Sucesores de Ramón y José López
Comodidades para pasajeros y familias. Vinos finos de mesa y licores de todas clases.
1763, LIMA, 1767

G. GONZALEZ y Cía.
ESPECIALIDAD EN TRAJES A MEDIDA
Sombreros, camisas y demás artículos para hombres y niños.
Central: Bdo. de Irigoyen 502-6; Venezuela 1000. U. T. 4135. Riv.
Sucursal: Pedro Goyena 1-9 y Av. La Plata 797-9. C. T. 93 Oeste.

Tienda "EL IMAN"
— DE —
Luis y José Salmún
Unica en el ramo de sedería, géneros de lana, puntillería y mercería
La casa hace grandes rebajas
Lima 1099
esq. Humberto I
U. T. 4230, Buen Orden

CAFE Y BILLARES
— DE —
FELIX RODRIGUEZ
Rondeau 3099

LA MONTAÑA
Almacén y Fiambrería
— DE —
Federico González
Castillo 1502

DESPENSA Y BEBIDAS
— DE —
Juan F. Mangianti
Avelino Díaz 501

CAFE Y RESTAURANT
— DE —
Pizzuli y Merli
Río Bamba 1901
U. T. 1764, Juncal

"La Flor de España"
Almacén, Fiambrería, Comestibles y Bebidas
— DE —
JESUS QUINTANS
Especialidad en vinos, licores y aceites extranjeros y del país.
Se reparte a domicilio
Estados Unidos 2801

Almacén del 1er. Chicha Panadería "San Juan Evangelista"
— DE —
Juan B. Fazio
Australia 801
Olavarría 386

'EL BUEN BARATO"
Aceitería - Despensa
Provisión para familias
— DE —
ALONSO y MO
Gran surtido en Conservas, vinos y licores Finos. Comestibles en general.
Cabrera 3002,
esq. Laprida 994
Unión Telef. 2505, Juncal

MERCADITO
"EL IDEAL"
— DE —
Juan Rossotti
SARAZA 854

PROVISION para FAMILIAS
"El Sportman"
— DE —
PAPAS y CROCOS
Congreso 2699

Gran Chocolatería y Lunch
LOS DOS HERMANOS
— DE —
Manuel Pérez y Hno.
Santa Fe 4872

ALMACEN Y DESPACHO DE BEBIDAS
— DE —
Carlos Ferrario
Tarija 3928

Giovanaz y Cassanello
Fábrica de soda, aguas gaseosas y bebidas sin alcohol
"LA CENTENARIO"
680, DIRECTORIO, 684 C. T. 909, Oeste

ALMACEN Y FIAMBRERIA
"LA BOLA DE ORO"
Suárez Hnos.
Gran surtido en comestibles, aceites, vinos y licores finos del país y extranjeros
CARLOS CALVO 802 Unión Tel. 3356, B. Orden

Botiglieria Ex Napoleón
— DE —
DOMINGO MANONI
Paraná 360

Despensa y Almacén
La Asturiana
— DE —
Moisés Suares
MORENO 1999

"La Trigueña"
GRAN PANADERIA, PASTELERIA Y BOMBONERIA
GONZALEZ Y Cía.
Elaboración mecánica. Artículos de calidad.
Sucursales: Montevideo 234, Paraná 153, Rincón 949.
Casa Matriz: SARANDI 1160-62
U. T. 4604, B. Orden C. T. 410, Sud

Almacén "La Esperanza"
— DE —
ANTONIO BESADA
Saraza 902

DESPENSA Y FIAMBRERIA
— DE —
José M. Villar
José Bonifacio 566

ALMACEN DE COMESTIBLES
— DE —
Manuel Montes
Zuviría 601

ALMACEN Y BEBIDAS
— DE —
José Domínguez
Zuviría 702

"EL ECONOMICO"
Despensa y Depósito de Vinos
Extranjeros y del país
Manuel Alvarado
Independencia 1059
U. T. 2124, Rivadavia

ALMACEN
— DE —
Ortelli y Lemito
Especialidad en vinos y aceites
San Luis 3301

"LA ESPERANZA"
Almacén y Fiambrería
— DE —
Víctorio Vago
Victoria 2102
esq. Rincón
U. T. 1189, Libertad

Antiguo y acreditado
Almacén "El Tropezón"
— DE —
ALFREDO MEZZADRA
Casa de confianza. Mercaderías garantidas. Peso exacto. Reparto a domicilio.
Cabildo 4001.
Coop. T. 156, Belgrano

Almacén y Despacho de Bebidas
— DE —
Severino Noriega
Zuviría 802

PANADERIA y CONFITERIA
"SAN TELMO"
— DE —
Máximo López
Balcarce 1068

AGENCIA DE LOTERIA Y CIGARRERIA
— DE —
PEDRO SOLA
Brandsen 300

ALMACEN
"EL AGUILA"
— DE —
Antonio Pascual
Sarmiento 3702

ALMACEN
"SIEMPRE VIVE"
— DE —
Esteban S. Burlando
General Daniel Cerri 1402

ALMACEN DE COMESTIBLES Y BEBIDAS
— DE —
Bernardo Moresco
Especialidad en conservas, vinos licores y aceites extranjeros y del país.
Azara 999 esq. Rocha

Bodegas y Viñedos
"LA RIOJANA"
— DE —
Jardi, Fernández y Pérez
Reparto a domicilio
Alvarez 1874-86
U. T. 1072, Palermo

Almacén y Fiambrería y Bazar
— DE —
CARLOS PANIZZA
Directorio 700

GRAN DESPENSA
"La Antigua 14 Provincias"
— DE —
R. A. Durante
Directorio 499

ALMACEN y DESPACHO DE BEBIDAS
— DE —
José Gorla
Iriarte 2400
Reparto a domicilio

RAUL R. ORTIZ
PUBLICIDAD

"LA CONFIANZA"
Almacén de Comestibles y Bebidas.
JUAN GONZALEZ
Depósito de vinos, venta por mayor y menor. Provisión completa para familias.
Gorriti 5802, eq. Carranza
U. T. 2827, Palermo

ALMACEN y FIAMBRERIA "CAMALES"
— DE —
DIAZ Hnos.
Chile 1299, esq. S. del Estero
U. Telef. 6135, Rivadavia

ALMACEN DE COMESTIBLES Y BEBIDAS
— DE —
JOSE RODRIGUEZ
Especialidad en vinos y aceites
Reparto a domicilio
Tucumán 3101